EL ADELANTADO DE SEGOVIA

Año CIX • Número 34.739 • www.eladelantado.com • **Miércoles 19 de enero de 2011** • **1'20 €**

2016 SEGOVIA

Diario Independiente fundado en 1901 por Don Rufino Cano de Rueda

SEGOVIA / 10

José Ángel Frías ocupará el 'numero dos' de la lista de IU a la Alcaldía, que encabezará Luis Peñalosa

SEGOVIA / 13

Una fotografía de Juan Martín ilustrará el cartel anunciador de la Semana Santa segoviana

SEGOVIA / 14

El director y productor Joaquín Trincado rodará en Segovia una película sobre Mario Onaindia

ECONOMÍA

La provincia pierde una media de 19 trabajadores autónomos al mes

Incertidumbre. Para el presidente nacional de ATA, Lorenzo Amor, 2011 empieza con "incertidumbre"

Regeneración. La provincia necesita promover más el autoempleo entre mujeres y jóvenes SEGOVIA 6 Y 7

Adiós a los bolardos

La empresa Telvent comenzó ayer las obras para sustituir el sistema que regula el acceso a la Plaza. Los bolardos serán sustituídos por un sistema de lectura de matrículas que racionalizará el tránsito de vehículos. /FOTO: KAMARERO SEGOVIA 8

Y ADEMÁS...

Segovia necesita un Palacio de Congresos

641 días sin desdoblar y sin cerrar la variante de la capital

TURISMO

Segovia no contará con stand propio en FITUR

Segovia no contará con stand propio en la Feria de Turismo de Madrid (FITUR), que se celebra hasta el próximo día 23. SEGOVIA 9

ECONOMÍA

La inflación se situó por debajo de la media regional el año pasado en la provincia SEGOVIA 11

FÚTBOL SALA

El pabellón Pedro Delgado aumentará su aforo de 2.000 a 3.000 personas para la Copa DEPORTES 31

Negocio & Estilo de Vida Castilla y León

La negativa al traspaso de cuota azucarera será recurrida por Acor

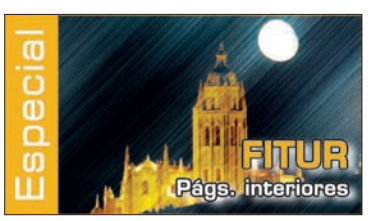

UN DÍA COMO HOY...

|EFEMÉRIDES|

1996.- Marcelino Camacho, líder histórico de CC.OO., pierde la presidencia de la central sindical y Antonio Gutiérrez es reelegido secretario general.
2002.- Tras casi 20 años de guerra civil en Sudán, Gobierno y guerrilla firman en Suiza un armisticio que cubre por seis meses la región de los Montes Nuba (centro del país).
2006.- Mueren 44 eslovacos de las Fuerzas de Paz en Kosovo al estrellarse un avión militar en Hungría.
2007.- El Tribunal Supremo califica a Jarrai, Haika y Segi de organizaciones terroristas.
2008.- El español Adolfo Nicolás es elegido nuevo Superior de los Jesuitas.
2009.- La UE aprueba la reforma de la Política Agrícola Común.
2010.- La aerolínea japonesa Japan Airlines (JAL), la mayor de Asia, se declara en bancarrota.

|NACIMIENTOS|

1949.- Robert Alan Palmer, cantante británico.
1952.- Helen Beatriz Mack Chang, promotora de los derechos humanos guatemalteca, galardonada con el Nóbel Alternativo.
1955.- Abraham Burg, pacifista y ex presidente del Parlamento israelí.
1959.- Sofía de Habsburgo Lorena, archiduquesa de Austria y modelo.
1964.- Ricardo Arjona, cantautor guatemalteco.
1966.- Stefan Edberg, tenista sueco.
1967.- Javier Cámara, actor español.
1969.- Pedja Mijatovic, futbolista montenegrino.

|DEFUNCIONES|

1819.- Carlos IV, Rey de España.
1873.- Napoleón III, ex emperador francés.
1947.- Manuel Machado, escritor español.
1986.- Enrique Tierno Galván, profesor y político español.
1987.- Gerald Brenan, escritor británico, hispanista.
1992.- Manuel Silva Pereira, músico portugués.
1994.- Ricardo Pozas Arciniegas, antropólogo mexicano.
1999.- Jacques Lecoq, actor francés.
2000.- Bettino Craxi, ex presidente socialista del Gobierno italiano.
2003.- Francois Giroud, escritora, periodista y ex ministra francesa.
2006.- Tony Franciosa, actor estadounidense.
2008.- Suzanne Pleshette, actriz estadounidense.

|TRIBUNA| AMIGOS DEL PATRIMONIO DE SEGOVIA

Plan Especial de las Áreas Históricas (PEAHIS)

El pasado 12 diciembre de 2010, El Adelantado de Segovia publicaba en esta sección un artículo del Concejal de Urbanismo y Obras del Ayuntamiento de Segovia, en el que hace una valoración a la ligera y tergiversada de las alegaciones que Amigos del Patrimonio presentaron en su día al PEAHIS. Desde la seriedad y el conocimiento como él pide, intentaremos resumir en cinco fundamentadas tesis las más de veinte páginas que componen el documento presentado:

1. El PEAHIS permite significativos aumentos en edificaciones, que atentan contra el paisaje y las vistas de monumentos relevantes de la Ciudad. Como prueba, valga el contenido de las siguientes Unidades de Intervención: En la "UI-7 San Andrés-Siervas de María (nueva edificación junto a la iglesia)"; "UI-40 El Salvador"; "UI-60 y UI-112 Santa Eulalia Este"; "UI-68 Gasolinera del Padre Claret"; "UI-90 San Marcos-1". En todos estos casos se autorizan aumentos que atentan de forma manifiesta contra las vistas de las iglesias de San Andrés, El Salvador, Santa Eulalia, San Justo y San Marcos. Lo mismo ocurre en las "UI-32 San Agustín", Edificio de los Juzgados, y en la UI-34 Reina Doña Juana, el actual edificio del INSS.

2. El PEAIS, permite un "injustificado" incremento de edificabilidad en el recinto Amurallado y en otras áreas históricas". En los casos citados y en otros muchos se autoriza el aumento de edificabilidad por razones que consideramos insuficientes, genéricas, aleatorias y caprichosas. El PEAHIS, no la asociación, justifica el aumento de edificabilidad con razones tan poco objetivas y evaluables, como "cierre de fachada urbana", "mejora del paisaje urbano", "tapar medianerías existentes". Caso más singular aún es el de los edificios de los actuales Juzgados y del INSS en los que se justifica el aumento de edificabilidad en más del 50%, autorizando cuatro plantas y media, porque se cambia el uso actual a "uso para viviendas". O fuera del recinto amurallado, por ejemplo, en el antiguo convento de Premostratenses-Santa Ana (Huerta Grande), donde se autoriza un aumento del 143,6 %. Juzgue cada cual si estas razones son serias, objetivas y convincentes y, sobre todo compatibles con los criterios de conservación de un Conjunto monumental.

Bien analizado el tema, tenemos que pensar que la verdadera razón por la que el PEAHIS autoriza estos aumentos desmesurados, es la que apunta como de pasada en su escrito el concejal de Urbanismo: estos aumentos permiten movilizar recursos necesarios para la inversión en el recinto amurallado. Aquí está el quid de la cuestión.

El argumento que sirvió para la inclusión de Segovia en la Lista de Patrimonio Universal y que hemos tomado como referencia fundamental: "La ciudad de Segovia es un caso singular en el que se alternan el caserío con el paisaje, los espacios libres, las tapias, las torres, etc". Esta y no otra debería ser la regla de oro de un PEAHIS responsable y respetuoso.

El total de las 117 Unidades de Intervención previstas (excluida la UI nº 9 Oblatas, cuyos datos no se incluyen en el Plan, en un alarde de "transparencia" al que en este caso ya estamos acostumbrados) pasan de una edificabilidad inicial de 177.490,25 metros cuadrados a una edificabilidad permitida de 438.849,35 m², lo que supone un incremento neto para las parcelas afectadas de 261.359,10 m². Esto representa un aumento del 147,3%; el número de viviendas afectadas por dichas Unidades de Intervención pasa de 589 a 2.203, 1.614 viviendas más. Este cálculo lo hacemos, como es más lógico, comparando los incrementos con las superficies y viviendas afectadas y no con el total del área abarcada por el PEAHIS.

Bien analizado el tema, tenemos que pensar que la verdadera razón por la que el PEAHIS autoriza estos aumentos desmesurados, es la que apunta como de pasada en su escrito el concejal de Urbanismo: estos aumentos permiten movilizar recursos necesarios para la inversión en el recinto amurallado. Aquí está el quid de la cuestión. El PEAHIS responde a una visión de urbanismo desarrollista y este aumento es el resultado de aplicar las leyes urbanísticas a los conjuntos históricos: se introduce también en ellos el criterio de especulación. Principalmente por este motivo, desde hace mucho tiempo, Amigos del Patrimonio viene denunciando la inadecuación de las leyes y de los planes urbanísticos, Generales o Especiales, para ordenar los centros históricos.

3. En el PEAIS se detectan numerosos errores materiales: fichas arquitectónicas incompletas o con errores importantes, equivocaciones en la calificación de usos, numerosas ausencias de fichas arquitectónicas de catálogo y/o discrepancias entre el plano y la ficha arquitectónica; omisiones en el plano de Ordenanzas y Protección de la Edificación; inexistencia de fichas arquitectónicas de toda la muralla, el Arco de la Fuencisla, el Puente Romano de San Lázaro, la Puente Castellana, el Puente de la Moneda, el Puente de la Alameda del Parral, el Arco de San Cebrián, el Puente de San Lorenzo, el Postigo de San Juan, la Puerta del Sol, la Puerta de la Luna y el Postigo del Consuelo. Dado que la documentación es pública, invitamos a quien dude de nuestras afirmaciones a comprobarlo; eso, si logra moverse en tan farragosa documentación.

4. El PEAHIS reduce el nivel de protección. Consideramos una anomalía que edificios como el Convento de Carmelitas Descalzas, el Ayuntamiento, la Casa de Abraham Señor, el Palacio de Mansilla, la Casa del Siglo XV, La Alhóndiga, el Palacio del Conde de Alpuente, o la Huerta del Seminario no tengan Protección Integral, sino sólo estructural. Además, tenemos identificados y hemos alegado, más de cincuenta edificios del Recinto Amurallado que tan sólo tienen protección ambiental y que deberían ser de Protección Estructural, al encontrarse en zonas monumentales como Las Canongías, La Judería, el barrio de los Caballeros, etc.

Más allá de esta deficiencia de protección en casos concretos, denunciamos el error, a nuestro juicio, gravísimo de "atomizar" el conjunto urbano declarado Monumento histórico en su conjunto. Esta consideración debería ser más que suficiente protección para los elementos que integran el conjunto declarado. Sin embargo tal como se está haciendo, al proteger especialmente un edificio o monumento, indirectamente, se quiera o no, se desprotege al resto.

5. El PEAHIS autoriza usos incorrectos. Estos usos incorrectos no se refieren solo a recalificaciones para uso hostelero, aunque es el cambio de uso dominante, con el agravante de que lleva aparejada la demanda de aparcamientos y la consiguiente desaparición de espacios libres, es decir de huertas y jardines. Que estas intervenciones se justifiquen de forma genérica como "medio para salvar el Patrimonio" resulta sarcástico en casos que están en la mente de todos.

Como resumen y base fundamental de estas alegaciones, concluiremos aduciendo a favor de nuestras tesis el argumento que sirvió para la inclusión de Segovia en la Lista de Patrimonio Universal y que hemos tomado como referencia fundamental: "La ciudad de Segovia es un caso singular en el que se alternan el caserío con el paisaje, los espacios libres, las tapias, las torres, etc". Esta y no otra debería ser la regla de oro de un PEAHIS responsable y respetuoso.

EL ADELANTADO.com

|ENCUESTA DEL DÍA|

La Gimnástica sigue empatada con el primero de la tabla de Tercera División, ¿conseguirá el primer puesto?

Sí.: 74%
No.: 25%
N.s./n.c.: 2%

*** Esta encuesta no es científica, los resultados se obtienen con las respuestas voluntarias de los lectores que desean expresar su opinión a través de nuestra página web.**

|RANKING DE NOTICIAS|

Lo + valorado

DEPORTES. Siempre con nosotros
ÚLTIMA PÁGINA. Músicas con alma
DEPORTES. La Segoviana estudia el fichaje del delantero Miguel Fernández
LOCAL. Segovia no tendrá stand propio en FITUR
LOCAL. Pasión y Patrimonio para la Semana Santa

Lo + leído

LOCAL. La Ley del Tabaco reduce un 30% el número de clientes de los bares de copas
PROVINCIA. Las clases en el Instituto Peñalara tratan de recobrar la normalidad
ÚLTIMA PÁGINA. Músicas con alma
NACIONAL. Un incendio arrasa el Leroy Merlin de Majadahonda
LOCAL. Los partidos engrasan sus maquinarias para la cita de mayo

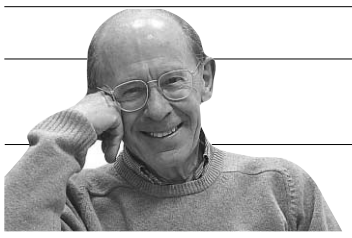

|LAS PALABRAS Y LA VIDA| ALBERTO MARTÍN BARÓ

Problemas

Cuenta Ryszard Kapuscinski en su extraordinario libro "Viajes con Heródoto" que su chófer africano se comunicaba con él por medio de dos sencillas expresiones, probablemente el único inglés que conocía: "Problem" o "No problem". A veces incluso el mismo gesto del conductor anticipaba sin necesidad de palabras lo que iba a decir. Los problemas a los que tenían que enfrentarse en su recorrido por varios países del centro sur de África eran de muy diversa índole, desde averías mecánicas o falta de combustible hasta carreteras intransitables, pasando por peligrosos encuentros con militares o bandas armadas -no se sabe muy bien cuál de los dos grupos era más temible-, en zonas sacudidas por guerras tribales, revoluciones y golpes de Estado. Cuando el peligro pasaba, el rostro del chófer se distendía y exclamaba: "No problem".

Repetidas encuestas actuales nos informan de que los tres principales motivos de preocupación -o sea problemas- para la población española son el paro, la crisis económica y los políticos. Pues bien, si consideramos que los dos primeros pueden reducirse a uno, nuestra clase política es vista por una mayoría de ciudadanos como el segundo gran problema que les preocupa.

¿Cómo ha podido llegarse a esta situación paradójica en la que los supuestos encargados de resolver los problemas de la sociedad, no es que los creen -que también-, sino que ellos mismos se han convertido en problema?

Una primera causa de esta deriva de los políticos no radica en ellos, sino en nosotros, los ciudadanos. De una manera insensible y progresiva hemos ido delegando en nuestros gobernantes, administradores y representantes en las distintas instituciones del Estado más y más poder, más y más competencias, más y más funciones. En cuanto se presenta un problema, volvemos los ojos al gobierno de turno en el nivel que sea -nacional, autonómico o local- para que nos lo solucione.

Una segunda causa del descrédito de nuestros dirigentes estriba en ellos mismos, en su mediocridad y falta de preparación profesional. Son contados con los dedos los que han trabajado antes en la empresa privada o en puestos de responsabilidad civil fuera del aparato de los partidos políticos. Y dentro de los partidos la forma de ascender no es la mayor parte de las veces la valía personal, sino otras razones entre las que no son de descartar la fidelidad al jefe y al partido o la habilidad para moverse en los entresijos de las ejecutivas. Cuando a la gente de a pie se le pide cada vez más cualificación para desempeñar el más humilde empleo, ¿es de recibo que alguien llegue a presidente del Gobierno, por poner un solo ejemplo, sin saber hablar inglés?

Los casos de corrupción en políticos con responsabilidades de gobierno no pueden dejarse a un lado al analizar el desprestigio de toda una clase. No quiero caer en una injusta generalización, pero esos casos son demasiado numerosos como para que pueda hablarse de excepciones, más aún sospechando que no conocemos todos los que se dan en la realidad.

Tampoco contribuye a mejorar el juicio que a muchos encuestados les merecen los políticos y los partidos a los que pertenecen su interés por alcanzar el poder, interés que, siendo en sí legítimo, se deslegitima cuando prima sobre cualquier otro objetivo. Gobierno y oposición se mueven hoy a golpe de encuestas sobre intención de voto de los ciudadanos, dando la penosa impresión de que eso es lo único que les interesa saber del pueblo al que deberían querer servir.

Conceptos como servicio público o bien común han quedado relegados en beneficio de un estéril enfrentamiento entre partidos. Ya ni siquiera en los mítines se plantean ambiciosos programas de regeneración social, sino que los oradores se dedican a denigrar a los candidatos de los otros partidos.

Cuando en rara ocasión representantes de partidos opuestos se ponen de acuerdo en algún asunto, nos entra la duda sobre qué contrapartidas onerosas para los contribuyentes habrán hecho posible ese consenso.

Los gastos superfluos, los privilegios económicos en el ejercicio de los cargos públicos y los beneficios aún mayores cuando sus titulares dejan de ejercer esos cargos, la falta de transparencia y dedicación -esas bancadas vacías en plenos del Congreso- son otras tantas lacras que contribuyen a la mala fama de la casta política.

Si Kapuscinski recorriera hoy España, a su chófer le bastaría a buen seguro una de sus dos expresiones: "Problem".

EDITORIAL

Bolardos inútiles y caros

Si hay que decir algo de los bolardos retráctiles que se instalaron en los accesos a la Plaza Mayor, para limitar el tráfico exclusivamente a residentes, garajes y hoteles, es que han constituido la muestra más palpable de una política equivocada en materia de tráfico.

Su alto precio y su inutilidad deberían de mover a los responsables municipales a dar explicaciones a los ciudadanos de lo que ha ocurrido con estos artilugios, que costaron 148.000 euros más otros 10.600, por lo menos, en reparaciones, según ha puesto de manifiesto la oposición, eso sin contar con los, al menos, doce accidentes -hay vecinos que hablan de más de una veintena- que provocaron, principalmente el de la calle Cronista Lecea, desde su entrada en funcionamiento hace ahora cuatro años.

En primer lugar, ha quedado claro que el sistema no ha funcionado como se pensaba, prueba de ello es que se retiró ayer. A ello hay que sumar que lo único que ha conseguido es trasladar los problemas de circulación unos metros más atrás de la plaza y aumentar la densidad de vehículos por calles aún más estrechas, también del recinto histórico. Y luego, han sido tantas las averías, que ha terminado pasando quien buenamente ha querido, hasta el punto de que se ha habilitado zona ORA (verde) con el fin de, al menos, sacarle dinero al que entre. Se supone que si sólo iban a acceder a la zona los residentes, que pagan anualmente su tarjeta, no hacía falta marcar esta área, ya que los no autorizados debían de abonar una multa de 150 euros.

Mientras que se continúa hundiendo el pavimento por el paso de vehículos pesados, llegando ya a situaciones complicadas, como la del pasado sábado en la calle San Agustín, el consistorio sigue dando palos de ciego en cuanto a una política de movilidad acorde a las necesidades de la ciudad y a lo que se merece un marco histórico. No se han hecho más que chapuzas y tirar el dinero con planes que nunca se llegan a poner en marcha.

La política del avestruz manda en el tráfico -que no viene de ahora ni de esta corporación- y sin reparar en gastos ni en cobros. Porque, ahora, ¿tendrán que devolver a los vecinos los 22 euros que pagaron por cada tarjeta?. Supondría un desembolso municipal de 16.500 euros. Tan inútil como caro esto de los bolardos, la verdad.

El Rancho DE LA ALDEGÜELA
CELEBRE SU BODA Y LAS FIESTAS FAMILIARES
EN EL RANCHO DE LA ALDEGÜELA
TORRECABALLEROS (SEGOVIA)
Teléfono de reservas: 921 401 060 // info@el-rancho.com www.el-rancho.com

EL ADELANTADO DE SEGOVIA

EDITA:
EL ADELANTADO DE SEGOVIA, S.L.
D.L. SG.7 1958

Presidente - Editor:
Carlos Herranz Cano
Director General:
Javier Hernando Domingo
Director de Desarrollo:
Aurelio Martín González

Director:
Jesús Martínez Calle
Jefes de Sección:
Marcelo Galindo Miranda y
Florentino Descalzo San Frutos
Director de Administración:
Carlos Rebollar Herranz
Director Comercial:
David Matarranz Casado
Responsable de Distribución:
Miguel Casado Rubio

Redacción, Administración y Publicidad
Calle Morillo, 7 (junto Jardín Botánico)
40002 Segovia
Teléfono centralita: 921 43 72 61
Teléfono publicidad: 921 46 12 12
Fax 921 44 24 32

Correo electrónico redacción:
redaccion@eladelantado.com

Correo electrónico publicidad:
publicidad@eladelantado.com

Difusión controlada por la OJD

|VISTO Y NO VISTO| FOTO: KAMARERO

Autónomos serviciales

La rueda de prensa que ofreció ayer la Asociación de Autónomos (ATA) en Segovia sirvió para poner de manifiesto la efectividad de este tipo de empresarios que van a menos en cuanto a número a causa de la crisis. Ser autónomo no sólo constituye la fórmula mágica para no enfermar, sino que además suelen tender a saber hacer de todo: igual montan un negocio, que dan una rueda de prensa, o sirven agua a los periodistas, precisamente esa otra estirpe que tiene fama de ser capaces de opinar de todo.

Esta sección está abierta a la participación. Si usted tiene alguna fotografía curiosa o significativa referida a la vida cotidiana de la ciudad o de la provincia, puede enviárnosla por correo postal o a través del correo electrónico redaccion@eladelantado.com

TORREÓN DE LOZOYA

SALA DE LAS CABALLERIZAS TORREÓN DE LOZOYA SEGOVIA

Papeles quemados

El artista afincado en Segovia Christian Hugo, en la imagen, tiene actualmente una exposición en la Sala de las Caballerizas del Torreón de Lozoya que lleva por título 'Papeles quemados'. Puede visitarse hasta el día 13 de febrero. *(Foto: Kamarero)*.

FIESTAS

Fiestas locales en los pueblos

UN PASEO POR LA PROVINCIA

El próximo día 20 honran a San Sebastián en los municipios de Navalilla, Puebla de Pedraza, Santa Marta del Cerro, Villacastín y Villaverde de Íscar. Esta festividad la celebran el día 21 en Laguna de Contreras.
El día 22 festejan a San Vicente en Encinillas y Tabanera la Luenga.

AGENDA 4

Para comer bien ven a BAR RESTAURANTE en Cabañas de Polendos Teléfonos: 921 49 62 35
EL TUERTO DE PIRÓN
COMIDAS DE EMPRESA, CELEBRACIONES FAMILIARES, GRUPOS EN GENERAL
CONSULTE SIN COMPROMISO NUESTRA GRAN VARIDAD DE MENUS
CERRAMOS LOS LUNES POR DESCANSO. GRACIAS POR SU CONFIANZA

HOY

19 enero de 2011
Faltan 347 días

Santoral

Santos: Mario, Marta, Canuto, Pablo, Geroncio, Jenaro y Pía.

TELÉFONOS DE URGENCIA

Servicios de seguridad

Policía Local	921431212
Comisaría de policía	921414700
Protección civil	921759115
Guardia civil	062 y 921426363
Inf de carreteras	921417131
Bomberos Segovia	921422222
Bomb. Coca	921586132
Bomb. Sepúlveda	921540000

Servicios sanitarios

Emergencias	061
Hospital General	921419100
Hosp. Policlínico	921419100
H. Misericordia	921460115-16
Cruz Roja	921440202
Urgencias	921440702
Infocáncer (gratuita) (24 horas)	900100036

Transportes

Radio Taxi	921445000
Estación Renfe	902240202
Estación de Autobuses	921427707

Otros

Emergencias	112
Turismo	921460334
Ayuda a la vivienda (Junta CYL)	902 22 88 88
Correos	921461949

Instituciones

Subdelegación de Gobierno	921759000
Junta de Castilla y León	921417384
Diputación	921113300
Ayuntamientos	
Segovia	921419800
Ayllón	921553000
Cantalejo	921520001
Cantimpalos	921496009
Carbonero el Mayor	921560002
Coca	921586011
El Espinar	921181700
Fuentepelayo	921574000
Mozoncillo	921577392
Navalmanzano	921575002
N. Asunción	921580036
Navas de Oro	921591000
Palazuelos de Eresma	921449354
Riaza	921551016
San Ildefonso	921470018
Sta. María la real de Nieva	921594036
Sepúlveda	921540000
Turégano	921500000
Villacastín	921198008

EXPOSICIONES

Kate Teale
Collages de Kate Teale en el bar la Zarzamora. Hasta finales de enero.
BAR LA ZARZAMORA (JUNTO A PZA. DE SAN ESTEBAN)

Alicia Ubago y Diego Rosales
Muestra de pintura de los artistas Alicia Ubago y Diego Rosales en el bar El Casco Viejo, junto a la iglesia de San Esteban. Hasta el 12 de febrero.
BAR EL CASCO VIEJO

Lucía Cristóbal Marín
Muestra de óleos de Lucía Cristóbal Marín en el bar Santana. Hasta el 31 de enero.
BAR SANTANA

Eduardo Garay
Mañana miércoles, a las 20.00 h., inauguración de la muestra de fotografías pictóricas "Flores", de Eduardo Garay. Hasta el 18 de febrero.
CAFÉ-BAR SAN MARTÍN

Juan Manuel Bueno
Muestra fotográfica "Una carrera por un pueblo", del periodista gráfico Juan Manuel Bueno. Hasta el 30 de enero.
CASA JOVEN

Vidrieras de la Catedral de Segovia
Exposición de la primera vidriera restaurada en la Catedral, perteneciente al grupo de vidrieras del S. XVI, sobre las que el equipo de Vetraria Muñoz de Pablos está trabajando. Hasta septiembre.
CATEDRAL DE SEGOVIA

Manuel Nculu
Obra del artista Manuel Nculu, nacido en Guinea Ecuatorial y vinculado a Segovia. Fallecido muy joven, esta muestra es también en parte un homenaje de la Fundación Hispano Africana para el Intercambio Artístico y Cultural (HAIAC).
Hasta el 28 de enero.
GALERÍA ÁFRICA (CASA SIGLO XV)

Patrimonio y Riqueza ambiental
Muestra "Ayuntamiento de Segovia. XXV huellas en su historia" por el 25 aniversario de la declaración de la ciudad Patrimonio de la Humanidad. Hasta el día 23 de enero.
Hasta ese mismo día, exposición "La riqueza ambiental. Descubre la biodiversidad segoviana".
LA ALHÓNDIGA

Alicia Urda y Teresa Vivanco
'Color y tierra' es el nombre de la exposición conjunta de pintura de estas dos artistas que puede visitarse en el Palacio de La Floresta. Hasta el 15 de febrero. Todos los días, excepto domingos.
LA FLORESTA

La Dama de Corinto
Muestra de José Luis Guerin, realizado para las salas del Museo 'Esteban Vicente'. Se trata de una instalación audiovisual, que gira en torno a la relación entre cine y pintura. Puede verse hasta el 24 de abril.
MUSEO DE ARTE CONTEMPORÁNEO ESTEBAN VICENTE

"La Calle Real"
Muestra fotográfica "La Calle Real de arriba abajo" en el Museo Rodera Robles que ofrece imágenes sobre la evolución del entorno de esa calle. Abierta al público hasta junio.
MUSEO RODEA ROBLES

Fernando Arranz López
Muestra permanente del ceramista Fernando Arranz López (1900-1967) en el Museo de Segovia en la sala de exposiciones dentro del museo (c/ Socorro, 11). Lunes cerrado.
MUSEO DE SEGOVIA

Víctor Rivas Fernández
"Endúlzate los ojos", muestra de arte digital en el salón de té Divas, en José Zorrilla, hasta mañana, 20 de enero.
SALÓN DE TÉ DIVAS

Christian Hugo
Muestra "Papeles quemados", del artista segoviano Christian Hugo, en la Sala de las Caballerizas del Torreón. Hasta el día 13 de febrero.
TORREÓN DE LOZOYA

Santas San Frutos San Cristóbal
Muestra "Acuarela", de Santas San Frutos San Cristóbal en el Museo del Trillo. Hasta el día 12 de marzo.
CANTALEJO. MUSEO DEL TRILLO

Remodelación en el Museo del Vidrio
Por remodelación de las salas, el Museo Tecnológico del Vidrio permanecerá cerrado al público hasta el día 14 de febrero, reabriendo el día 15 de febrero con el horario habitual.
REAL SITIO DE SAN ILDEFONSO. MUSEO DEL VIDRIO

Xonia Wunsch
Óleos y grabados de la artista Xonia Wunsch en la Posada Real de Las Vegas de Requijada. Concertar cita en el tlf. 620761550. Lunes cerrado.
REQUIJADA. POSADA REAL DE LAS VEGAS

Luciano Esteban
Exposición del pintor segoviano Luciano Esteban en la nueva galería Nave E, situada en el polígono industrial 'Nicomedes García'. Hasta el 7 de abril.
VALVERDE DEL MAJANO. NAVE E

La Finca de Duque
CELEBRACIONES - RESTAURANTE - CASA RURAL
Restaurante Horno de Asar
Disfruta de nuestros asados con tu familia
Tfno de reservas: 921 40 30 13 • Móvil: 616 908 577 • www.lafincadeduque.es

CARTELERA DE CINE

ARTE7

Programación hasta el 20 de enero. MIÉRCOLES, DÍA DEL ESPECTADOR

The green hornet (3D) (119 m.)
Viernes, 18.00, 20.15, 22.30 y 00.40 h.; sábado, 15.50, 18.00, 20.15, 22.30 y 00.40 h.; domingo, 15.50, 18.00, 20.15 y 22.30 h.; y de lunes a jueves, 18.00, 20.15 y 22.30 h.
AUTORIZA PARA MAYORES DE 7 AÑOS

Amor y otras drogas (114 m.)
Viernes, 18.00, 20.10, 22.20 y 00.30 h.; sábado, 15.50, 18.00, 20.10, 22.20 y 00.30 h.; domingo, 15.50, 18.00, 20.10 y 22.20 h.; y de lunes a jueves, 18.00, 20.10 y 22.20 h.
AUTORIZA PARA MAYORES DE 7 AÑOS

La daga de Rasputin (99 m.)
Viernes, 18.10, 20.10 y 22.10 h.; sábado, 16.10, 18.10, 20.10 y 22.10 h.; domingo, 16.10, 18.10 y 20.10 h.; y de lunes a jueves, 18.10 y 20.10 h.
AUTORIZA PARA MAYORES DE 7 AÑOS

Balada triste de trompeta (101 m.)
Viernes y sábado, 00.10 h.; y de domingo a jueves, 22.10 h.
AUTORIZA PARA MAYORES DE 16 AÑOS

The tourist (104 m.)
Viernes, 18.05, 20.10, 22.15 y 00.20 h.; sábado, 16.00, 18.05, 20.10, 22.15 y 00.20 h.; domingo, 16.00, 18.05, 20.10 y 22.15 h.; y de lunes a jueves, 18.05, 20.10 y 22.15 h.
AUTORIZADA PARA MAYORES DE 7 AÑOS

Sammy (3D) (85 min.)
Viernes, 18.05 h.; sábado y domingo, 16.05 y 18.05 h.; y de lunes a jueves, 18.05 h.
AUTORIZADO PARA TODOS LOS PÚBLICOS

Los viajes de Gulliver (3D) (86 m.)
Viernes y sábado, 20.05, 22.05 y 00.05 h.; y de domingo a jueves, 20.05 y 22.05 h.
AUTORIZADA PARA TODOS LOS PÚBLICOS

Los próximos tres días (130 min.)
Viernes, 19.30 h.; sábado y domingo, 17.00 y 19.30 h.; y de lunes a jueves, 19.30 h.
AUTORIZADO PARA MAYORES DE 12 AÑOS

Ahora los padres son ellos (105 m.)
Viernes y sábado, 22.00 y 00.00 h.; y de domingo a jueves, 22.00 h.
AUTORIZADA PARA TODOS LOS PÚBLICOS

No controles (97 min)
Viernes, 18.00 h.; sábado y domingo, 16.00 y 18.00 h.; y de lunes a jueves, 18.00 h.
AUTORIZADA PARA TODOS LOS PÚBLICOS

Camino a la libertad (135 min)
Viernes y sábado, 19.45, 22.15 y 00.45 h.; y de domingo a jueves, 19.45 y 22.15 h.
AUTORIZADA PARA MAYORES DE 7 AÑOS

CINEBOX

Programación hasta el 20 de enero. JUEVES, DÍA DEL ESPECTADOR

Los viajes de Gulliver
Todos los días, 18.15 h.; sábadoy domingo, 16.10 h.
AUTORIZADO PARA TODOS LOS PÚBLICOS

Ahora los padres son ellos
Todos los días, 20.00 y 22.10 h.; viernes y sábado, 00.20 h.
AUTORIZADO PARA TODOS LOS PÚBLICOS

Los próximos tres días
Todos los días, 18.50 h.; sábado y domingo, 16.15 h.
AUTORIZADA PARA MAYORES DE 12 AÑOS

Tres metros sobre el cielo
Todos los días, 20.00 y 22.25 h.
AUTORIZADA PARA MAYORES DE 12 AÑOS

The green hornet (3D)
Todos los días, 18.00, 20.15 y 22.30 h.; sábado y domingo, 15.40 h.; y viernes y sábado, 00.45 h.
AUTORIZADA PARA MAYORES DE 7 AÑOS

Amor y otras drogas
Todos los días, 18.00, 20.10 y 22.30 h.; viernes y sábado, 00,45 h.; y sábado y domingo, 15.45 h.
AUTORIZADA PARA MAYORES DE 7 AÑOS

También la lluvia
Todos los días, 18.05, 20.15 y 22.25 h.; viernes y sábados, 00.35 h.; y sábado y domingo, 16.00 h.
AUTORIZADA PARA MAYORES DE 7 AÑOS

The tourist
Todos los días, 18.05, 20.05 y 22.15 h.; viernes y sábado 00.30 h.; y sábado y domingo, 16.00 h.
AUTORIZADA PARA MAYORES DE 7 AÑOS

Camino a la libertad
Todos los días, 19.00 y 21.45 h.; viernes y sábado, 00.35 h.; y sábado y domingo, 16.15 h.
AUTORIZADA PARA MAYORES DE 7 AÑOS

Como la vida misma
Todos los días, 18.00, 20.10 y 22.25 h.; viernes y sábado, 00.40 h.; y sábado y domingo, 15.50 h.
AUTORIZADA PARA TODOS LOS PÚBLICOS

FARMACIAS DE GUARDIA

SEGOVIA:
HOY: **Día y noche:** López Duque. Cronista Lecea, 6. (Junto Plaza Mayor).
MAÑANA: **Día y noche:** Rubio Ruano. Vía Roma, 30.

El ESPINAR: Esta semana, despacho de la calle Marqués Perales.

OTRAS LOCALIDADES:
Las **24 horas,** están de guardia los despachos de Cantalejo, Ayllón y Navafría.
De 10,00 a 22,00 horas, hoy, los de las localidades de Fuentesauco, Zarzuela del Pinar, Nieva y La Granja.
De 10,00 a 20,00 horas estará de guardia el despacho de Villacastín.

MÚSICA

Actuación de Luz Casal
Mañana jueves, 20 de enero, a las 20.30 h., concierto de Lus Casal en el teatro Juan Bravo dentro de la programación de Ciclo Acústicos.
SEGOVIA. TEATRO JUAN BRAVO

CINE

Cine-Club Studio
V Ciclo de Documentales en colaboración con la Concejalía de Cultura en el salón de actos de la Escuela Universitaria de Magisterio. Hoy miércoles, en sesiones de 19.30 y 22.00 h., proyección de la película "Garbo el espía", de Edmon Roch (España, 2009).
SEGOVIA. ESCUELA DE MAGISTERIO

Proyección
Actividades organizadas por el Casino de La Unión. Hoy, día 19, a las 19.00 h. en el Palacio de Mansilla, proyección de "La fiesta del chivo" (mayores 18 años), basada en la obra del escritor Mario Vargas Llosa. Entrada gratuita por San Nicolás.
SEGOVIA. PALACIO DE MANSILLA

OTRAS ACTIVIDADES

Bibliobús
El servicio de bibliobús de la Diputación Provincial de Segovia recorrerá hoy miércoles las localidades de Montejo de la Vega de la Serrezuela, Palazuelos de Eresma, Sangarcía, Jemenuño y Etreros. Mañana se trasladará a los municipios de Escarabajosa de Cabezas, Yanguas de Eresma, Roda de Eresma, Valseca, Los Huertos, La Lastrilla, Barbolla y Sepúlveda.
VARIAS LOCALIDADES

Hermandades del Trabajo
Las Hermandades del Trabajo informan de que mañana, día 20, fiesta de San Sebastián, y en la iglesia del mismo nombre, se celebrará una misa solemne a las 19,30 horas. A continuación, habrá un vino de hermandad para todos los asistentes.
SEGOVIA. IGLESIA DE SAN SEBASTIÁN

Antiguos alumnos de la Univ. de la Experiencia
Dentro del curso 2010-2011, la Asociación de antiguos alumnos de la Universidad de la Experiencia de Segovia organiza mañana, día 20, una charla-coloquio sobre 'Juan Bravo, como figura humana', a cargo de Marcelo Santos Ortega, miembro de la asociación. Comenzará a las 18 horas en el salón del Centro Senior Corpus de Caja Segovia.
SEGOVIA. CENTRO SENIOR CORPUS

CONVOCATORIAS

Cursos de Artes Escénicas
El Teatro Juan Bravo (Diputación Provincial) informa de que está abierto el plazo de pre-inscripción para los cursos del VI Foro de las Artes Escénicas y la Cultura: Segovia 2011. Las acciones formativas comenzarán en febrero con un curso de percusión (El ritmo de las Raíces a los Rascacielos), y continuarán hasta julio con otros de videoclips, técnica vocal e interpretación ABC Estudio, escenografía, caracterización y producción cinematográfica. Información: Teatro Juan Bravo.
SEGOVIA. TEATRO JUAN BRAVO

Concurso 'Los nueve secretos'
La Fundación del Patrimonio Histórico presenta el concurso para conocer el Patrimonio de nuestra región. Dirigido a estudiantes de bachillerato y ciclos formativos, el plazo finaliza el 17 de abril. Los interesados pueden solicitar más información, en la página web 'www.fundacionpatrimoniocyl.es'.
SEGOVIA

Concurso de fotografía
La Asociación Amanecer organiza un concurso de fotografía para dar a conocer su actividad. La participación está abierta a todos los interesados y la temática, libre. Los premios son de 250 y 100 euros. Pueden presentarse un máximo de dos fotografías, en blanco y negro o en color, con dimensiones entre 18x24 cms y 30x40. En todos los casos debe presentarse tanto en papel fotográfico como una copia digital y el peso máximo no podrá exceder de 3 megas (en formato JPG o JPEG). Las fotografías pueden entregarse en las oficinas de la Asociación de 9 a 14 h. de lunes a viernes y de 17 a 19 h. de lunes a jueves, o enviarlas a su dirección, en Altos de la Piedad s/n. 40.002, Segovia. El plazo finaliza el 7 de febrero.
SEGOVIA. AMANECER

AGENDA SOCIAL

Felicitación. De tus tres hijos, con mucho cariño

PARTICIPACIÓN

Gratis en Agenda

Los interesados en ver publicados en esta sección sus fotografías y textos pueden enviarlos por correo, junto con el teléfono y los datos completos o fotocopia del DNI a: EL ADELANTADO DE SEGOVIA: 'Agenda Social', c/ Morillo, 7 (Junto Jardín Botánico). 40.006 Segovia, o al correo electrónico adelantado@eladelantado.com.

Las fotografías no se devolverán y deben ser originales (no son válidas fotocopias) o, en el caso de las digitales, tener una resolución de, al menos, 150 kb.

MONUMENTOS

ALCÁZAR Tlf. 921 46 07 59: De octubre a marzo, de 10,00 a 18,00 h. De abril a septiembre, de 10,00 a 19,00 horas.

CATEDRAL Tlf. 921 46 22 05: De octubre a marzo de 9,30h a 17,30h. De Abril a septiembre de 9,30 a 18,30h.

CENTRO DE RECEPCIÓN DE VISITANTES Tlf.: 921 466720. e-mail: infor@ turismodesegovia.com. Todos los días de 10 a 19,00 horas. Sábados, domingos y festivos de 10,00 a 20,00 horas. Además los puntos de información de la Rotonda del Pastor y de Autobuses, de 10,00 a 17,30 h.

CENTRO DIDÁCTICO DE LA JUDERÍA Tlf 921 462396. Horarios: de miércoles a domingo de 11.00 a 14.00 h. y de 16.00 a 19.00 h. Lunes y martes, cerrado.

CONVENTO SAN ANTONIO EL REAL Tlf. 921 42 02 28: De 10,00 a 14,00 h. y de 16,00 a 19,00 h. Domingo tarde y lunes, cerrado.

IGLESIA DEL CORPUS CHRISTI (Antigua Sinagoga Mayor) - Tlf 921466720. Cerrado lunes tarde, martes y jueves tarde; mañanas de 10.00 a 14.00 y de 16.00 a 18.30 h.

IGLESIA DE LA VERACRUZ Tlf. 921 43 14 75. De martes a domingos de 10,30 a 13,30 horas. y de 15,30 a 18,00 h.

MONASTERIO DEL PARRAL Tlf. 921 43 12 98. Cerrado los lunes; y de martes a sábado, de 10.00 a 12.30 h. y de 16.15 a 18.30 h. Domingos, de 10.00 a 11.30 y de 16.15 a 18.30 h.

TORREÓN DE LOZOYA Tlf. 921 46 24 61: Laborables excepto lunes de 18.00 a 21.00 h. Sábados y festivos de 12.00 a 14.00 y de 18.00 a 21.00 h. Los lunes permanece cerrado.

MUSEO DE ARTE CONTEMPORÁNEO ESTEBAN VICENTE Tlf. 921 46 20 10:. Cerrado los lunes; de martes a viernes, de 11.00 a 14.00 h. y de 16.00 a 19.00 h.; sábados, de 11.00 a 19.00 h.; domingos y festivos, de 11.00 a 14.00 h. Visitas guiadas. Tlf.: 921460613/15.

MUSEO DE SEGOVIA Casa del Sol. c/ Socorro, 1. Tlf. 921 46 06 13/15. De octubre a junio: martes a sábado, de 10.00 a 14.00 y de 16.00 a 19.00 h.; de julio a septiembre, martes a sábado, de 10.00 a 14.00 h. y de 17.00 a 20.00 h.; domingo y festivos, de 10.00 a 14.00 h. Cerrado fiestas locales.

MUSEO ZULOAGA Iglesia de San Juan de los Caballeros. Tlfs. 921 46 33 48/ 46 06 13: Martes a sábados: 10,00 a 14,00 y 16,00 a 19,00 h.; domingos y festivos, de 10,00 a 14,00 h. Lunes, cerrado.

CASA-MUSEO ANTONIO MACHADO Tlf. 921 46 03 77. C/ Desamparados. De miércoles a domingo y festivos, de 11,00 a 14,00 h. y de 16,30 a 19,30 h. Miércoles gratis. Visita guiada.

MUSEO RODERA-ROBLES De martes a sábado, en horario de 10,30 a 14,00 y de 17,00 a 19,00 h.; domingo, de 10,30 a 14,00 h.; lunes, cerrado. c/ San Agustín, 12.

Víctor Erice presenta en Segovia su cortometraje "El alumbramiento". PÁGINA 15

El director vasco participó en la Tertulia de los Martes

TRÁFICO Telvent inicia la sustitución de los bolardos de la Plaza Mayor. PÁGINA 8

PRECIOS El IPC subió un 3% en 2010, por debajo de la media de Castilla y León. PÁGINA 11

▶ ECONOMÍA

La provincia pierde una media de 19 trabajadores autónomos cada mes

Balance 2010. El año pasado Segovia registró 219 trabajadores autónomos menos que en 2009

Altas y bajas. Las altas al RETA aumentaron por encima de la media pero no compensaron las bajas

Perfil. El autónomo segoviano es mayoritariamente varón, tiene entre 40 y 54 años y es agricultor o comerciante

GONZALO AYUSO / SEGOVIA

La provincia pierde 19 autónomos de media cada mes, según se desprende del informe realizado por la Asociación de Trabajadores Autónomos de Castilla y León (ATA Castilla y León), que ayer presentaron en Segovia el presidente de la federación nacional, Lorenzo Amor, y la presidenta autonómica, Soraya Mayo.

Aunque el año pasado se ha producido una ralentización en el ritmo constante de pérdida de emprendedores, en relación con los años 2008 y 2009, la situación de crisis sigue mermando a este colectivo de trabajadores autónomos, a tenor de los datos de afiliación a la Seguridad Social. En este sentido, el informe de ATA recoge que en 2010 la provincia de Segovia perdió 219 autónomos, siguiendo la tónica general que se reproduce tanto en Castilla y León como en el conjunto de España.

La presidenta de ATA en la región explicó ayer que en Segovia se ha podido apreciar un comportamiento ligeramente mejor que en el conjunto de la Comunidad Autónoma en lo relativo al tejido de empresas o negocios regentados por autónomos. El descenso de afiliación ha sido del 1,4%, respecto a 2009, mientras en Castilla y León ha alcanzado el 1,6% y en provincias como Ávila o Burgos, por ejemplo, superó el 2%.

Mayo destacó también el número de emprendedores que iniciaron su actividad en la provincia el año pasado, ya que se registraron 1.510 altas al Régimen Especial de Trabajadores Autónomos de la Seguridad Social (RETA), 163 más que en 2009, un incremento del 12,1%, tres puntos superior a las medias autonómica y nacional, lo que la sitúa entre las cuatro provincias de Castilla y León con más empuje emprendedor, superada únicamente por Soria (18,2%), León (15,9%) y Zamora (13,4%).

También ha descendido el porcentaje de bajas al RETA un 15,5%, el mejor dato entre las provincias de la Comunidad (la media es un descenso del 8,2%). A pesar de todo, las 1.729 bajas han superado a las altas y de ahí el descenso del número de autónomos.

En cualquier caso, Mayo sostuvo que las cifras negativas es siempre un mal dato para la actividad económica y adelantó que todo parece indicar que 2011 "será un mal año para los autónomos y para las empresas en general".

REGENERACIÓN El perfil del autónomo segoviano es mayoritariamente el de un varón (el 73,1% de los autónomos de la provincia son hombres), de entre 40 y 54 años y dedicado al sector agropecuario o al comercio. Mayo indicó que una característica curiosa en Segovia es que el peso de la mujer en el colectivo de autónomos está muy por debajo del que tiene en el resto de Castilla y León. Una de cada cuatro autónomos segovianos es mujer, frente a una de cada tres.

Por ese motivo, la presidenta de ATA en la Comunidad insistió en que se debería incidir en la promoción del autoempleo entre mujeres y también entre los jóvenes, para que se produzca una regeneración de los autónomos de la provincia.

Segovia no figura a la cabeza de Castilla y León en porcentaje de autónomos aunque entre 2005 y 2007 este colectivo experimentó un fuerte crecimiento en la provincia.

AUTÓNOMOS POR SECTORES - PROVINCIA DE SEGOVIA

	DICIEMBRE 2009	DICIEMBRE 2010	DIFERENCIA	INCREMENTO (%)
AGRICULTURA	3.456	3.375	-81	-2,3
INDUSTRIA	1.034	1.031	-3	-0,3
CONSTRUCCIÓN	2.735	2.568	-167	-6,1
COMERCIO	2.930	2.938	8	0,3
TRANSPORTES	734	711	-23	-3,1
HOSTELERÍA	1.732	1.731	-1	-0,1
INFORMACIÓN Y COMUNICACIÓN	87	88	1	1,1
ACT. FINANCIERAS Y SEGUROS	128	133	5	3,9
ACT. INMOBILIARIAS	68	70	2	2,9
ACT. PROFESIONALES CIENTÍFICAS Y TÉCNICAS	597	617	20	3,4
ACT. ADMINISTRATIVAS	337	334	-3	-0,9
EDUCACIÓN	197	212	15	7,6
ACT. SANITARIAS	189	202	13	6,9
ACT. ARTÍSTICAS Y DE ENTRETENIMIENTO	195	203	8	4,1
OTROS SECTORES	786	773	-13	-1,7
TOTAL	**15.205**	**14.986**	**-219**	**-1,4**

FUENTE: ASOCIACIÓN DE TRABAJADORES AUTÓNOMOS DE CASTILLA Y LEÓN-ATA-CYL. ENERO 2011

LAS DECLARACIONES

Lorenzo Amor, presidente de ATA:

▶DESCENSO DE AUTÓNOMOS

«Las cifras no cantan si no que lloran»

«No se puede hablar de recuperación mientras seguimos perdiendo empresarios y empleo»

▶MOROSIDAD PÚBLICA

«Ni un solo ayuntamiento o entidad pública cumple la Ley de morosidad»

«Somos campeones de Europa en el plazo que tardan en pagar las administraciones: 158 días de media»

▶ECONOMÍA SUMERGIDA

«Una de cada cuatro actividades que se realiza en España es una actividad económica fantasma»

▶FINANCIACIÓN

«Decir que no hay demanda de crédito es una falacia»

«El 85% de los autónomos tiene restricciones crediticias»

Ciudadano @delantado

tú. ▶Opina sobre la situación de los autónomos de la provincia en: www.eladelantado.com

HOTEL**** Puerta de Segovia

SALONES ESPECIALES y SALAS PRIVADAS para celebrar sus BODAS, BANQUETES y REUNIONES
Tratándole como siempre como usted se merece
VISÍTENOS Y CONSULTE PRECIOS
Información y reservas en 921 437 161

Dirigido por Julián y Nicolás Herrero

AL DÍA | SEGOVIA NO CONTARA CON STAND PROPIO EN FITUR

La empresa municipal de Turismo no contará con stand propio en la Feria Internacional de Turismo de Madrid (FITUR), que se celebra desde hoy y hasta el próximo 23 de enero en el Recinto Ferial Juan Carlos I. La presencia de la ciudad se limitará al pabellón de Castilla y León y a los mostradores de cuatro redes de ciudades españolas en las que está integrada. El trabajo de promoción de la ciudad se centrará en la celebración de medio centenar de reuniones con agencias de viajes, mayoristas y turoperadores; unos encuentros que, de acuerdo con fuentes municipales, ofrecerán mayor rentabilidad que "montar un escaparate" en la Feria.

IRREGULAR COMPORTAMIENTO POR SECTORES

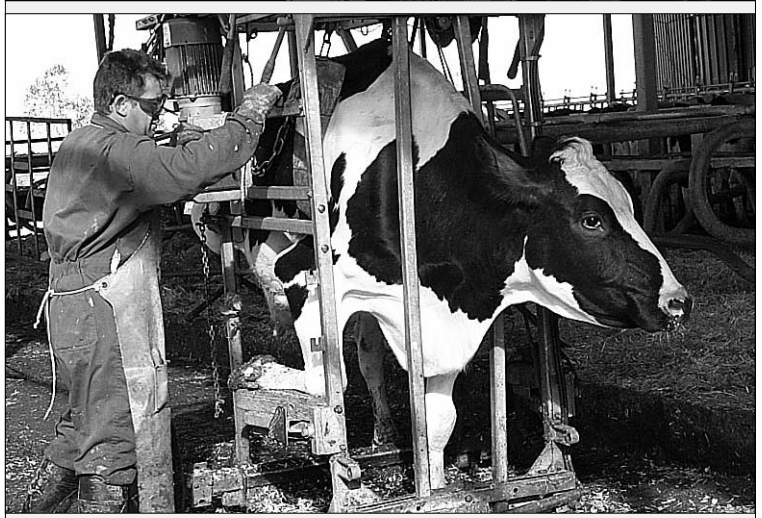

Peculiaridades. Por sectores, los autónomos más afectados por la crisis en la provincia son los del agropecuario, la construcción y el transporte. Como peculiaridad, la hostelería sufrió un ligero retroceso y el comercio un avance, situación inversa a la registrada en el conjunto de Castilla y León durante 2010. / FOTOS: JUAN MARTÍN Y FLORENTINO DESCALZO

El presidente de ATA dice que los autónomos comienzan 2011 ante un panorama de incertidumbre

Para Lorenzo Amor "si las administraciones públicas no apuestan por este colectivo difícilmente saldremos de la crisis"

Lorenzo Amor y Soraya Mayo, presidentes nacional y regional de ATA, ayer en un hotel segoviano. / KAMARERO

G. A. / SEGOVIA

Con "incertidumbre". Así viven los autónomos el inicio de 2011 y las perspectivas de la actividad económica para los próximos meses. Para el presidente nacional de ATA (Asociación de Trabajadores Autónomos), Lorenzo Amor, ese es el panorama que se presenta este año porque, después de tres de crisis, "no se puede hablar de recuperación mientras seguimos perdiendo empresarios y empleo".

Amor, que ayer acompañó en Segovia a la presidenta de ATA Castilla y León, Soraya Mayo, hizo un diagnóstico de los problemas que siguen acosando un año más a los autónomos y recordó que "España es un país de autónomos y micro empresas, más del 80% lo son".

"Vamos a seguir trabajando. Somos los que levantamos la persiana todos los días, pero o las administraciones públicas apuestan por los autónomos o difícilmente vamos a salir de la crisis".

Tanto Amor como Mayo recordaron que las grandes dificultades que sufren los autónomos "siguen siendo las mismas: Falta de acceso al crédito, morosidad pública y privada, descenso elevado del consumo y economía sumergida.

Amor afirmó que "así es muy difícil subsistir, sin crédito, teniendo que adelantar el IVA y frente a una competencia desleal de quienes realizan una actividad económica 'fantasma', no cotizan a la Seguridad Social ni figuran en el registro de la Agencia Tributaria".

Precisamente, sobre la economía sumergida, a una pregunta de EL ADELANTADO, el presidente de ATA señaló que en parte hay que buscarla entre las bajas producidas en el sector de la construcción, seis de cada diez. "Muchos de ellos no pueden hacer frente a los impuestos y cotizaciones y van a la economía sumergida pero hacen un daño terrible". Otros sectores afectados son también el transporte y los servicios profesionales, así como "otras personas que desgraciadamente no están siendo solidarias con el resto, porque cobran prestaciones sociales o prejubilaciones y están en la economía informal o no legal".

El presidente nacional de esta organización de autónomos fue especialmente crítico con las administraciones públicas que no cumplen con la normativa de pagos a proveedores, según afirmó, y pidió que se pongan en marcha ya medidas aprobadas en el Parlamento como que los autónomos no paguen el IVA de facturas emitidas hasta que las cobren.

El autoempleo es insuficiente

El presidente de la federación nacional de autónomos ATA, Lorenzo Amor, aseguró ayer que la cifra de casi medio millón de altas en el régimen de autónomos el año pasado en España "no es para estar del todo contentos". En su opinión es insuficiente porque "en esta crisis se está produciendo algo que no ocurría en otras y es que el autoempleo no se ha convertido en una alternativa para incorporarse al mercado de trabajo o, al menos, no compensan el elevado número de bajas que se han producido en los tres años de crisis. Sobre los nuevos autónomos indicó que "muchos tendrán voluntad de emprender pero otros, me atrevo a decir que la mayoría, no tienen otra salida en este momento que establecerse por su cuenta. Las ciudades están llenas de recién licenciados que buscan incorporarse al mercado laboral". Entre otras razones, apuntó la escasa convocatoria de empleo público. "En los próximos años el sueño de convertirse en funcionarios de muchos universitarios se va a desvanecer", añadió. En cuanto a las 559.033 bajas que registró el régimen de autónomos el año pasado, explicó que un 70% son por cese de negocio ante la situación económica y el 30% restante jubilaciones o incapacidades, aunque entre el primer porcentaje habría que contabilizar también las transferencias al régimen general de la Seguridad Social.

Los vecinos opinan sobre Echar Piedra

El alcalde de Segovia, Pedro Arahuetes, presidió anoche la Asamblea General Abierta con los vecinos del barrio de San Lorenzo en la que se abordó la futura reurbanización de la calle Echar Piedra. La asamblea tuvo lugar en la sede de la Asociación de Vecinos del barrio, sita en la Calle Anselmo Carretero. El Ayuntamiento organizó la asamblea para sondear la opinión de los vecinos sobre si la calle debe contar con uno o dos carriles de circulación. El Ayuntamiento invertirá en la ejecución obra, con cargo al Presupuesto de 2011, unos 800.000 euros, según fuentes municipales. /FOTO: JUAN MARTÍN

▶ TRÁFICO

Telvent inicia las obras para sustituir el sistema de bolardos de la Plaza Mayor

La empresa retiró ayer la mayoría de los equipos de la calle Cronista Lecea • Cuenta con un plazo de un mes para poner en marcha el nuevo sistema de lectura de matrículas

S.A. / SEGOVIA

Operarios de la empresa Telvent comenzaron ayer los trabajos para desmontar el sistema de regulación del tráfico por la Plaza Mayor a través de 'bolardos retráctiles' y su sustitución por otro de lectura de matrículas a través de cámaras.

La concejala de Tráfico y Transportes, Ana Sanjosé, expresó ayer su confianza en que el nuevo sistema sea operativo a lo largo del mes de febrero. Telvent debe extraer y retirar los dos bolardos y equipos instalados en la calle Barrionuevo y Cronista Lecea; además de sustituir los postes destinados a soportar las cámaras por otros con mayor altura. De forma paralela, los técnicos de Telvent trabajan en la elaboración del *software* con la base de datos de todos los vehículos que cuentan con autorización para atravesar la Plaza Mayor. El bolardo y la mayoría de los equipos instalados en la calle Cronista Lecea fueron retirados ayer.

El nuevo sistema se basa en la colocación, en un lateral de la calzada, de una cámara de lectura óptica de caracteres para captar las matrículas de los vehículos que pasan junto a ella. Una vez registrada la matrícula se contrasta la misma con la base de datos municipal de vehículos autorizados y si no se encuentra entre ellas, se registra la correspondiente incidencia que podría dar lugar, en su caso, a que el Ayuntamiento tramite la oportuna denuncia. Con el nuevo sistema, los poseedores de las tarjetas magnéticas que accionaban los bolardos, que ya serán totalmente inservibles, mantendrán la autorización para pasar. Estas matrículas se incorporarán a la base del sistema como vehículos autorizados.

Tras la mala experiencia de los 'bolardos retráctiles', Sanjosé subrayó que el Ayuntamiento realizará todas las pruebas y ensayos para garantizar el buen funcionamiento del nuevo sistema.

Los "bolardos retráctiles" permanecían inoperativos desde hace casi dos años, a causa de sus frecuentes fallos técnicos. Asimismo, fueron escenario de al menos una docena de accidentes, en su mayor parte por culpa de la negligencia de los conductores.

Operarios de Telvent, ayer, trabajando en la zona del bolardo situado en la calle Cronista Lecea. / KAMARERO

Ciudadano @delantado

tú. ▶Opina sobre los bolardos retráctiles en www.eladelantado.com

▶ TURISMO

Segovia apuesta por optimizar recursos y no contará con stand propio en FITUR

Su presencia se limitará al pabellón de Castilla y León y a los mostradores de cuatro redes de ciudades españolas en las que está integrada

La directora de SPAINTOP, Nuria Fernández, y la concejala de Patrimonio y Turismo, ayer, en rueda de prensa. / A.S.

S.A. / SEGOVIA

Ni vinos, ni celebraciones, ni personajes famosos. Ni siquiera un espacio propio. La crisis fuerza la necesidad de optimizar recursos. La ciudad de Segovia, concretamente, la empresa municipal de Turismo, no contará con espacio propio en la Feria Internacional de Turismo de Madrid (FITUR), que se celebra del 19 al 23 de enero en el Recinto Ferial Juan Carlos.

El trabajo de promoción de la ciudad se centrará en la celebración de reuniones con agencias de viajes, mayoristas y turoperadores. La empresa tiene cerradas más de 50 citas en el transcurso de FITUR, unos encuentros que, de acuerdo con fuentes municipales, ofrecerán mayor rentabilidad que la de reservar un espacio físico en la Feria que supondría, por el alquiler de un espacio de apenas 100 metros cuadrados, un gasto mínimo de unos 18.000 euros.

"La presencia en FITUR será diferente, aunque seguimos el modelo del año anterior, optamos por un modelo de promoción más profesional que el que supone instalar un simple escaparate", aseguró ayer la concejala de Patrimonio Histórico y Turismo, Claudia de Santos.

Ya el año anterior, la ciudad de Segovia cambió su modelo y ya no se organizaron presentaciones especiales. No obstante, si tuvo un espacio propio, delimitado con una gran lona con el logo de "Segovia iluminada", donde se mostraba el Acueducto "sujetando" la Catedral y el Alcázar. Este año no habrá espacio reservado, ni lona, ni, por supuesto, el Acueducto de metacrilato que simbolizó el stand de la ciudad en FITUR. El personal de la empresa municipal de Turismo, en el que se encuentran las áreas de negocio de la Central de Reservas y Segovia Convention Bureau, mantendrá reuniones con diversos touroperadores y asistirá a FITURTECH que este año tratará aspectos relacionados con el turismo y el marketing.

PABELLÓN REGIONAL FITUR contará este año con más de 12.000 expositores de 170 países y regiones. El área de Turismo del Ayuntamiento presentará su oferta en el stand de la Junta de Castilla y León como miembro del Patronato Provincial de Turismo, aunque, también, estará representada en el de la Federación Española de Municipios y Provincias (FEMP) a través del SICTEC (Sistema Integral de Calidad Turística en Destino). En este marco asistirá a la presentación del nuevo "Manual de Modelos de Gestión Turística en el ámbito local" y a la entrega de la "Primera edición de los premios SICTED".

Está previsto que, como miembro de distintas Redes de promoción turística, Segovia asista a la presentación que realizará Tarazona del proyecto de la Red de Juderías de España-Caminos de Sefarad para el 2011 en el stand de Aragón; a la presentación del Plan de Actuación conjunta que realizará el Grupo de Ciudades Patrimonio de la Humanidad de España junto con Promoción Madrid en el stand de esta ciudad; y estará presente en la Asamblea General de la Red de Ciudades Ave, en el stand de Sevilla.

Además, el jueves y el viernes, la Oficina Segovia 2016 promocionará en Fitur la candidatura de la ciudad a la Capitalidad Cultural Europea. Entre las acciones de promoción de Segovia 2016, la oficina ha preparado la edición de postales que explican su presencia en internet; habrá voluntarios registrando 'Ciudadanos 2016', se regalarán globos con el logo de la candidatura; y un Robot, llamado C-2, recorrerá la Feria haciendo promoción de la candidatura.

El jueves, 20 de enero, se celebrará el Día de Segovia. El Área de Turismo presentará, esa jornada, varias novedades: la nueva web de la Central de Reservas de Segovia y la Tarjeta Turística "Amigos de Segovia" que permitirá el acceso gratuito al Centro Didáctico de la Judería, la Casa Museo Antonio Machado y al Espacio Informativo de la Muralla, además de obtener interesantes descuentos en visitas guiadas del programa anual "Conoce Segovia", comercios, hoteles y restaurantes, museos y monumentos. La tarjeta, disponible a finales de enero, costará 3 euros e irá acompañada de un folleto que informará de las posibilidades de descuentos.

Por último, se presentará el catálogo de Paquetes turísticos, en español e inglés, realizado en colaboración con Spaintop y la web en la que se comercializan esos paquetes— *www.segoviabooking.com*— ; la "Guía de productos y servicios turísticos" comercializados a través de la Central de Reservas y la revista "Vive Segovia" que estará presente en los puntos de información turística de la Empresa Municipal de Turismo y en todos los alojamientos de la ciudad desde finales de enero.

Nuevos **paquetes turísticos**

S.A. / SEGOVIA

La empresa municipal de Turismo, a través de la Concejalía de Patrimonio Histórico y Turismo, convocó a comienzos del año 2010, mediante concurso público, a las Agencias de Viajes Mayoristas y Mayoristas-Minoristas, para la realización, diseño y comercialización de paquetes turísticos de la ciudad de Segovia. Finalmente, se llegó a un acuerdo con SPAINTOP Servicios Turísticos, que ha diseñado varios paquetes turísticos, organizados temáticamente y distribuidos en grupos.

El primero de ellos, "Segovia Exclusiva", va dirigido al cliente más exigente que busca experiencias únicas de calidad. "Segovia Gastronómica" es para degustar la cocina segoviana, destacando sus afamados y deliciosos asados al horno. "Segovia Cultural" demuestra que cada año la ciudad se convierte en un escenario único donde disfrutar de destacados eventos culturales. "Segovia Romántica" es un maravilloso regalo para disfrutar en pareja de una escapada inolvidable y "Segovia y alrededores" el punto de partida ideal para visitar lugares históricos con valiosos conjuntos arquitectónicos y maravillas naturales.

La oferta de SPAINTOP incorporará progresivamente nuevos paquetes turísticos y también organizará paquetes especiales con motivo de eventos destacados en la ciudad tales como la Muestra de Cine Europeo MUCES, la Media Maratón, la Jornada Europea de la Cultura Judía, el Festival Internacional de Segovia y Titirimundi.

SPAINTOP ha creado además una plataforma web específica para la venta de los paquetes turísticos de Segovia, llamada *www.segovia-booking.com* que fue presentada ayer por la concejala de Patrimonio Histórico y Turismo, Claudia de Santos, y la directora de SPAINTOP, Nuria Fernández.

PANORAMA

ELECCIONES 22-M

José Ángel Frías ocupará el 'número dos' de la lista de IU a la Alcaldía

S.A. /SEGOVIA

El coordinador provincial de IU, José Ángel Frías, será el 'número dos' de la lista que IU presentará a la Alcaldía de Segovia, una candidatura que encabezará Luis Peñalosa.

La presidencia de IU de Segovia aprobó el lunes la propuesta de que tras Luis Peñalosa el siguiente nombre de la candidatura sea el del coordinador provincial de la formación, que ya fue concejal en el Ayuntamiento de Segovia entre 1999 y 2003. Frías fue uno de los cuatro concejales de IU que formaron parte de la corporación que presidió el alcalde, José Antonio López Arranz (CDS), que accedió a la Alcaldía tras un pacto con el PP. Junto a Frías formaron parte del grupo de IU Concepción Domínguez, Francisco Álvarez y Luis Peñalosa. En 2003, IU obtuvo solo dos concejales —Dominguez y Álvarez— y Frías, que ocupaba el 'número tres' de la lista, se quedó a las puertas de acceder al Ayuntamiento.

La designación de Frías, de 40 años de edad, —que desempeña su actividad profesional como personal laboral de la Confederación Hidrográfica del Duero (CHD)— deberá ser ratificada por el Consejo Político de IU.

José Ángel Frías.

Las expectativas de IU de Segovia para las elecciones municipales del próximo 22 de mayo son las de lograr al menos dos concejales en el Ayuntamiento de Segovia y un diputado en la Diputación Provincial. La coalición confía en el 'tirón' del carismático Luis Peñalosa y la experiencia política de Frías para volver a tener presencia en el Ayuntamiento.

POLÍTICA

El PSOE pide a la Junta que defienda a los segovianos y no al PP

El PSOE pidió ayer a la Junta de Castilla y León que defienda los intereses de los segovianos y no los del PP. Los socialistas, en un comunicado, preguntan al Gobierno del PP en la Administración autonómica qué quiere decir el candidato del PP a la Alcaldía de Segovia, Jesús Postigo, cuando afirma que pide "hilo directo con la Junta". También insta a la Junta a que explique qué ha pactado con Postigo para tener "hilo directo"; que diga qué proyectos ha pactado, con lo que esta administración estaría haciendo un mal uso de sus funciones, que pasarían de ser públicas y en búsqueda del interés de los ciudadanos a impulsar a un partido político, el Partido Popular. El PSOE recuerda a la Junta de Castilla y León que es una administración pública que tiene el deber de defender el interés de todos los ciudadanos e instituciones.

Falsa alarma en la Calle Real. Una llamada ciudadana movilizó en la mañana ayer a bomberos y Policía Local ante el presunto origen de un incendio en la Calle Real. La llamada se produjo al detectar un olor a cables quemados, aunque los bomberos inspeccionaron con minuciosidad la zona y no detectaron señal alguna del fuego. La hipótesis que manejan los efectivos es que se quemaran papeles en la calle./ FOTO: KAMARERO

La Guardia Civil detiene a siete personas como presuntos autores de varios delitos

Las detenciones han permiten esclarecer una decena de robos cometidos el pasado fin de semana en viviendas y negocios

EL ADELANTADO / SEGOVIA

La Guardia Civil de Segovia detuvo en la provincia de Segovia a siete hombres como presuntos autores de distintos delitos. Las detenciones se enmarcaron en el dispositivo especial establecido por el Instituto Armado para evitar delitos contra el patrimonio.

La identidad de los detenidos responde a las iniciales E.M.K. y M.L., de nacionalidad marroquí; M.V., I.L. y A.L., de nacionalidad rumana; y A.T.S.V. y M.P.S.V., de nacionalidad española.

A los detenidos se les imputan diversos delitos, como un hurto y un robo en un domicilio en la localidad de Adrada de Pirón, en un bar de Yanguas de Eresma, y un intento de robo y daños en una carnicería de Sauquillo de Cabezas. Además se les atribuyen robos en cuatro chalés de Grajera, de donde se han recuperado televisores, calderas de calefacción y otros electrodomésticos, con un valor de unos 15.000 euros.

También se ha esclarecido el hurto de un vehículo a motor en San Ildefonso, tres robos en un establecimiento hostelero y dos vehículos en Turégano. De este último se han recuperado bebidas alcohólicas y herramientas de fontanería, un radiocasete de coche y el cajón de la máquina registradora del establecimiento con su recaudación. Otro de los robos presuntamente cometidos por los detenidos se produjo en la urbanización El Carrascalejo, de Palazuelos de Eresma, del que se han recuperado herramientas y una bolsa que contenía 130 monedas de euro. Algunas de las herramientas fueron sustraídas a la misma empresa en San Ildefonso, junto con otras y material eléctrico por un valor de más de 20.000 euros el pasado mes de noviembre.

Todos los detenidos han sido puestos a disposición judicial junto con los efectos intervenidos. Las investigaciones continúan por si pudieran ser los autores de otros delitos, informaron fuentes de la Subdelegación del Gobierno.

¡EVITE PROBLEMAS! COMPRE SU VIVIENDA DESPUES DE VERLA

"MANZANA GOLDEN", Edificio de 86 viviendas, locales, garajes y trasteros.

navisa

VISITE EL PISO PILOTO
Lunes a Sábado 10:00-14:00horas
15:00-18:00horas
Domingos 10:00-14:00 horas

OFICINA C/ Santo Tomás 2,
40002 Segovia,
Tel. 921 43 43 66, Fax: 921 43 44 32.
segovia@gruponavisa.com

▶ ECONOMÍA

La inflación se situó en Segovia por debajo de la media de Castilla y León el año pasado

UGT de Castilla y León demanda la inclusión de las cláusulas de revisión salarial para propiciar la reactivación económica

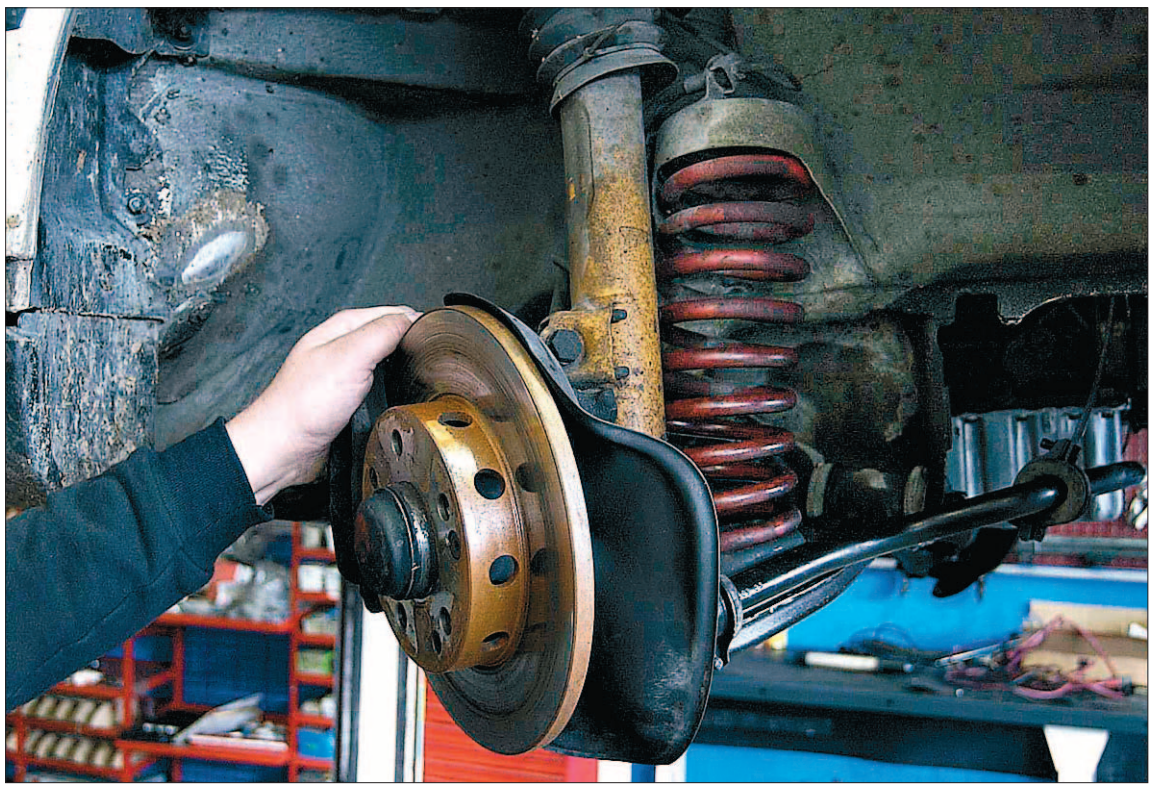

El IPC de los servicios relativos a los vehículos subieron el año pasado en Segovia casi un 12%. / JUAN MARTÍN

GONZALO AYUSO / SEGOVIA

La inflación se situó en Segovia ligeramente por debajo de la media de Castilla y León el año pasado, según los datos publicados por el Instituto Nacional de Estadística (INE) relativos al mes de diciembre y que indican que los precios al consumo (IPC) subieron en 2010 un 3% en Segovia, en la media nacional, frente a un 3,2% que registró la Comunidad Autónoma.

En el conjunto de la región el IPC de 2010 sólo fue inferior en las provincias de Burgos (2,8), Soria (2,9) y Zamora (2,9), mientras que Ávila (3,8) y León (3,7) registraron la variación más alta.

Respecto al mes de noviembre, el IPC subió en la provincia un 0,6%, también en la media nacional y, en este caso, iguala la de Castilla y León.

Al igual que en el resto de provincias, la mayor variación anual se ha producido en el precio del tabaco, con un incremento del 21,4%, ligeramente superior al aumento medio en España (20,8%).

Los combustibles y la energía subieron casi un 13% en Segovia, y los bienes y servicios relativos a vehículos (11,9%) y los artículos de uso personal (11,5%) experimentaron también una variación anual destacable.

Otras subidas del IPC durante el año pasado en la provincia fueron las registradas en herramientas y accesorios para casa y jardín (6%), libros, prensa y papelería (4,7%), servicios recreativos, deportivos y culturales (4,4%), hoteles y otros alojamientos (4,3%), servicios médicos, dentales y paramédicos no hospitalarios (3,6%), enseñanza (3,1%), vehículos (2,9%), seguros (2,8%), calzado y sus reparaciones (2,6%) y servicios sociales (2,4%).

Por debajo del 2% pero también con incrementos se encuentran, entre otros, el alquiler de vivienda (1,9%), restaurantes, bares, cafeterías, cantinas y comedores (1,9%), bienes y servicios para el cuidado personal (1,6%), utensilios de cocina y menaje (1,5), servicios de transporte (1,3%), alimentos (1,2), conservación de la vivienda (1,2%) y servicios financieros (1,2%).

Por el contrario, sólo siete subgrupos tuvieron una variación negativo en los precios al consumo. El principal fue el descenso del IPC de los equipos y soportes audiovisuales, fotográficos e informáticos (-8,5%), seguido a distancia por los viajes organizados (-4,6%), muebles y otros enseres (-3%), medicamentos y otros productos farmacéuticos y material terapéutico (-2,8%).

En cuanto a los alimentos, el año pasado subieron especialmente los precios de las patatas y descendieron los del aceite y la carne de ovino, así como, en menor medida, el de la leche.

UGT A raíz de la publicación de los datos del IPC de diciembre, UGT de Castilla y León hizo pública una nota de prensa en la que demanda la inclusión de las cláusulas de revisión salarial en todos los convenios "para propiciar la reactivación económica y el consumo", medida que, en opinión de la organización sindical, contribuiría a recuperar el empleo.

Los clientes de Caja Segovia y Caja Madrid podrán usar sus cajeros sin pagar comisiones

La medida también se extiende al resto de entidades del nuevo SIP: Bancaja, Caja Canarias, Caja Ávila, Caixa Laietana y Caja Rioja

Un usuario utilizando uno de los 127 cajeros que tiene Caja Segovia. / KAMARERO

EL ADELANTADO / SEGOVIA

Ayer llegó el primer efecto positivo para los clientes de las entidades creadoras del nuevo SIP, pues los clientes de Caja Madrid, Bancaja, Caja de Canarias, Caja de Ávila, Caixa Laietana, Caja Segovia o Caja Rioja pueden sacar dinero a débito sin que se les cobre ninguna comisión. El nuevo Banco Financiero y de Ahorros, dispone así de un total de 7.500 cajeros. Según informaron fuentes del grupo paulatinamente se irán incrementando las operaciones que podrán realizarse en toda la red de las siete entidades.

Adicionalmente, las operaciones a crédito reducen el coste para los clientes hasta un 25 por ciento frente al que se aplica en cajeros de otras entidades.

En general, toda la operativa tradicional se realizará todavía en las sucursales habituales de cada entidad: ingresos en efectivo, reintegros, cobro de cheques, transferencias, consultas de saldo, movimientos, traspasos, duplicado de tarjetas, pago de recibos o cualquier otra transacción bancaria. Paulatinamente se irán incrementando las operaciones que podrán realizarse en toda la red de las siete entidades que conforman el nuevo banco.

Banco Financiero y de Ahorros S.A. opera desde el pasado 1 de enero con una única política financiera, tesorería, mercado de capitales, riesgos e intervención general.

CENTRO INTEGRAL CÁRNICO SEGOVIA, S.A.

JUNTA GENERAL EXTRAORDINARIA

Se convoca Junta General Extraordinaria de la Sociedad CENTRO INTEGRAL CÁRNICO SEGOVIA, S.A., a celebrar en el domicilio social, en Valverde del Majano (Segovia), calle Álamo, s/n, Área Industrial Nicomedes García, en primera convocatoria, el día 22 de febrero de 2011, a las 16,00 horas, y en su caso en segunda convocatoria el día 23 de febrero de 2011, a la misma hora y en el mismo domicilio, con arreglo al siguiente

ORDEN DEL DÍA

1º.— Renovación, parcial o en su caso total, del Consejo de Administración de la Sociedad. Con cese y revocación de Consejeros y nombramiento de Consejeros. Y nombramiento de Consejeros Suplentes, con las modificaciones estatutarias que en su caso pudieran ser pertinentes al respecto.

2º.— Modificación del artículo 19º de los Estatutos Sociales de la Entidad, con relación al número de miembros mínimo y en su caso máximo que han de componer el Consejo. Fijación del número de miembros. Y en su caso otras modificaciones Estatutarias.

3º.—Cambio de domicilio social de la Entidad, del actual en Valverde del Majano (Segovia), al de Villacastín (Segovia), lugar en el que desarrolla realmente la actividad la Sociedad, con la consiguiente modificación del artículo correspondiente de los Estatutos Sociales, el 3º.

4º.— Delegación de facultades.

5º.— Aprobación del acta.

A partir de la fecha de convocatoria, están a disposición de los señores socios, que podrán solicitar su envío inmediato y gratuito, los documentos que serán sometidos a la aprobación de la Junta.

En Valverde del Majano —Segovia—, a doce de enero de dos mil once.

CENTRO INTEGRAL CÁRNICO SEGOVIA, S.A.
EL PRESIDENTE DEL CONSEJO DE ADMINISTRACIÓN
AVIGASE *(LUIS FERNANDO PALOMO GIL)*

MALLAS CASTILLA LEON S.L.

LA MAYOR EXPOSICIÓN,
LOS MEJORES PRECIOS

Pol. Ind. HONTORIA. Avda. Hontoria, 1
Telf. 921 44 15 80 - Fax 921 43 30 23
Visite: www.mallascastillaleon.com

▶ SOCIEDAD

El PSOE cifra en unos 8.400 los segovianos que sufren alguna discapacidad

EL ADELANTADO / SEGOVIA

El PSOE de Segovia calcula que unos 8.400 ciudadanos de toda la provincia sufren algún tipo de discapacidad. Por ello ha pedido un impulso a las medidas para mejorar la accesibilidad de las personas con este problema para que puedan desarrollar su vida con normalidad.

Así lo planteó el secretario general del PSOE en Segovia, Juan Luis Gordo, quien instó a todas las administraciones y entidades a que continúen trabajando en este apartado, tan importante para muchos de nuestros vecinos".

En total son seis de cada diez los que tienen una discapacidad física. "Se trata de un colectivo importante que requiere de nuestra atención, de la atención de la sociedad y de las administraciones que deben velar por ellos", manifestó, por lo que "es necesario avanzar en este terreno y acabar con las barreras que les impiden desarrollar una vida lo más normal posible".

LEYES A CUMPLIR. En este sentido, el secretario general de los socialistas segovianos apuntó que la Ley de Accesibilidad y Supresión de Barreras está vigente desde 1998, con la intención de que en un plazo no superior a diez años se pusieran en marcha las medidas necesarias en este apartado.

Sin embargo, "no todas las administraciones han hecho todas las tareas de la misma manera y la Junta de Castilla y León ni se ha molestado en evaluar la situación en la Comunidad Autónoma".

En otro orden de asuntos, el también senador socialista, Juan Luis Gordo, consideró "de todo punto insuficiente que la Junta solo disponga en Segovia de una escuela pública infantil de cero a tres años". Se preguntó, entonces, "cuál es la idea de la Junta para favorecer la conciliación de la vida laboral y familiar, cuando el número de plazas que ofrece de este servicio es mínima para la demanda de familias que hay en Segovia".

▶ GANADERÍA

Garantías sanitarias en **manos segovianas**

El veterinario Antonio Palomo, que trabaja a nivel internacional como asesor y profesor, defiende la gestión realizada por Alemania y a nivel europeo para garantizar la alimentación ganadera

F. DESCALZO / SEGOVIA

Nacido en Ortigosa de Pestaño hace 57 años, Antonio Palomo Yagüe es uno de los grandes expertos en sanidad porcina, una de las disciplinas que ha vuelto a recuperar máxima actualidad debido a la aparición de un nuevo caso de contaminación por dioxinas en Alemania.

Su labor como asesor de empresas que operan en diversos países y experto de la nutrición animal, le permiten señalar que los españoles podemos sentirnos seguros. “No tenemos ningún riesgo para nuestra salud por el consumo de alimentos de origen animal en nuestro país”.

Tras licenciarse en Veterinaria en la Universidad Complutense de Madrid, se doctoró en la Universidad de Minesota (USA) en junio de 1987, y al año siguiente hizo un Master en Nutrición Porcina en este mismo centro. Dos años después terminó un nuevo Máster, en este caso en la Universidad de Utrch (Holanda), sobre Patología y Nutrición Porcina.

Actualmente desarrolla su labor asesorando a empresas de porcino a nivel nacional e internacional dentro de la empresa privada, junto a la docencia como profesor asociado en la Facultad de Veterinaria de la Complutense, y mediante la gestión directa de una granja porcina en Salamanca como miembro del Consejo de Administración. Igualmente realiza tareas de investigación mediante convenio OTRI - CDTI con centros públicos y privados.

Es miembro del comité ejecutivo de la asociación europea de salud porcina (EAPHM), uno de cuyos objetivos es conseguir una mayor relación entre los profesionales veterinarios de toda Europa “que potencie nuestros conocimientos a favor de la industria y la sociedad”. También trata de dar una mayor competitividad al sector porcino europeo; consensuar y consolidar las ideas a través de los líderes de opinión europeos; incrementar y estandarizar las bases de la educación de postgrado, así como la formación continuada; desarrollar normas que optimicen los estándares profesionales y mejoren la seguridad alimentaria, la salud pública, la producción y el bienestar animal; o trabajar conjuntamente con asociaciones de porcino de otros continentes o ámbitos, así como con las asociaciones de cada país europeo.

El segoviano Antonio Palomo, junto a sus hijas, en una fotografía de archivo en el exterior de una granja de porcino. / E. A.

Sobre la porcicultura española, este segoviano recuerda que España es el quinto país a nivel mundial, tras China como primero, pero con pequeñas explotaciones de escasa cantidad y calidad profesional. En segundo y tercer lugar están EEUU y Brasil , que son muy competitivas y eficientes en sus sistemas de producción; y luego, Alemania. “Esto nos da una visión real de la importancia estratégica de nuestro sector porcino a nivel mundial, bien conocido en el exterior”. Por ello estima que será básico “alcanzar parámetros de excelencia productiva, eficiencia y rentabilidad competitiva, asociados a una gestión empresarial de nuestra ganadería, apoyada por las estancias públicas, sociales, financieros y profesionales”.

Por último, como copropietario de una granja, Palomo asegura que Segovia tiene una larga tradición y que su futuro pasa por “profesionalizarnos más y realizar una gestión cada vez más empresarial y eficiente”.

A vueltas con las dioxinas

Sobre la gestión que se está haciendo del problema de las dioxinas en Alemania, Antonio Palomo sostiene que se está trabajando de forma intensa. “Si consideramos que la ministra de Agricultura de Alemania , Ilse Aigner, en las dos semanas siguientes a partir de la alarma sanitaria del 28 de diciembre 2010 , ya ha presentado un Plan Decálogo de Medidas con esta Crisis Alimentaria ; entiendo que está trabajando de forma prioritaria sobre el mismo”.

En este sentido recuerda que la operación comenzó precintando 4.700 granjas al inicio y que este lunes 17 tan sólo quedaban 943 explotaciones avícolas y porcinas sospechosas de tener excesos de dioxinas en sus alimentos. “No cabe duda de que su eficiencia está demostrada”.

Además señaló que este lunes el tema se ha debatido en el Parlamento Europeo de Estrasgurgo y ayer martes había una reunión de expertos de los 27 países del Comité Permanente de la Cadena Alimentaria, “lo que sin duda arrojará luz al tema , y vinculará información sensible a Consejo de Ministros de Agricultura y Pesca que se celebrará el próximo lunes 24 de enero”. Además la Comisión Europea ha decidido este lunes 17 enviar de forma inminente un grupo de expertos Veterinarios de la Oficina Veterinaria Europea (FVO) durante dos semanas a Alemania para colaborar con las autoridades del país a esclarecer y resolver el problema, lo que le llevan al experto segoviano a considerar que las gestiones “son intensas y precisas”.

Ciudadano @delantado

tú ▶Opine sobre la producción ganadera en la dirección: www.eladelantado.com

LIMPIEZAS ERESMA
C/ Ciprés, 210. Pol. Ind. Nicomedes García
40140 Valverde del Majano
921 437 806
609 875 077
administracion@limpiezaseresma.net

SANTANA HOTEL ★★★
Restaurante
Ciclo veladas musicales
RUMBA FLAMENCA
ISABEL LUNA
Cena con espectáculo:
30€ por persona
Sábado 29 de enero
Ctra. Segovia La Granja de San Ildefonso Tel.: +34 921 474 178/79 Fax: +34 921 474 173 info@santahotel.es
www.santanahotel.es

▶ CULTURA

La Junta de Cofradías muestra el cartel anunciador de la Semana Santa 2011

La fotografía de Juan Martín será la imagen de todas las actividades del Triduo Pascual

Alberto Herreras y Juan Martín muestran el cartel anunciador de la Semana Santa de este año. / EL ADELANTADO

M.GALINDO / SEGOVIA

La imagen de Cristo yacente iluminada con una luz que marca el sufrimiento en el rostro y las heridas del calvario se detiene ante los arcos del Acueducto que parece contemplar con serenidad la imagen de la Pasión.

Esta magnífica composición, captada por el objetivo del fotógrafo de EL ADELANTADO Juan Martín Misis será este año la imagen de la Semana Santa segoviana, cuyo cartel fue presentado ayer en la sede de la Junta de Cofradías por su autor, acompañado por el presidente de las cofradías segovianas, Alberto Herreras.

La fotografía del cartel, titulada "Trance" fue distinguida con el primer premio del concurso que anualmente convoca la Junta de Cofradías para premiar la mejor imagen de la Semana Santa , al que este año se han presentado un total de 119 trabajos de 31 fotógrafos profesionales y aficionados de la capital.

Sin desvelar las deliberaciones del jurado, Herreras expresó su "satisfacción personal" por el hecho de que la bellísima talla de Gregorio Hernández que tradicionalmente es acompañada por la feligresía de San Andrés protagonice la imagen de la Semana Santa, ya que esta escultura "es una de las más señeras e insustituibles" de las que procesionan en la centenaria "Procesión de los Pasos" del Viernes Santo.

Herreras destacó también la estética "tenebrista y barroca" de la fotografía del cartel anunciador de la Semana Santa, y alabó el "buen hacer" de Juan Martín, del que destacó su "altruista" colaboración con todos los eventos de la Semana Santa segoviana.

Por su parte, Martín Misis agradeció la distinción de la Junta de Cofradías y aseguró que si bien es cierto que en ediciones anteriores del concurso de fotografía había presentado trabajos específicamente realizados para las convocatorias, en esta ocasión "no salí para hacer fotos al concurso, sino para trabajar cubriendo la información para EL ADELANTADO".

El fotógrafo destacó el "alto nivel" de los trabajos presentados a concurso y animó a la Junta de Cofradías a mantener esta convocatoria en próximas ediciones.

EN FITUR Aunque los carteles oficiales no serán repartidos de forma oficial hasta el inicio de la Cuaresma, la fotografía ilustra el tríptico informativo que la Junta de Cofradías llevará este fin de semana a la Feria Internacional de Turismo (FITUR) que tendrá lugar en Madrid, que se repartirá en los stands turísticos en los que Sego-

via estará representada, para los que se ha realizado una edición de 5.000 ejemplares.

Beautyfree

CUANDO LA BELLEZA SE LIBERA, ES MÁS FÁCIL DE ALCANZAR.

Lancia Delta 1.4 T-Jet 120CV Argento Euro5

por 199€ al mes durante 72 meses*
Entrada: 4.081 TAE: 3,99%.

AIRE ACONDICIONADO
RADIOCD + MP3 CON MANDOS AL VOLANTE
LLANTAS DE 16"
ORDENADOR DE A BORDO
FAROS ANTINIEBLAS
DSC
6 AIRBAGS
ASIENTOS POSTERIORES DESLIZANTES

OSNAM AUTOMÓVILES C/ Siete Picos, 10 (Pol. Ind. El Cerro) SEGOVIA. TEL.: 921 43 41 70

Delta LANCIA
lancia.es

*Ejemplo de financiación para Delta Argento 1.4 T-Jet E5. Precio promocionado con aportación de fabricante y concesionario para permuta: 17.190 € (IVA, Transporte, Impuesto de Matriculación incluidos). Entrada: 4.081€. 72 cuotas de 199 €. TIN: 2,97%. TAE: 3,99%. Comisión de estudio y apertura (2.75%): 360.50€ al contado. Precio total a plazos: 18.769,50€. Financiación ofrecida por FGA Capital EFC S.A. Intereses subvencionados por FGA Spain S.A. Oferta válida hasta 31/03/2011 en Península y Baleares. La versión visionada no se corresponde con la ofertada.
Lancia Delta: consumo mixto entre 4,6 y 7,8 l/100 km. Emisiones CO_2 entre 120 y 185 g/km.

▶ CULTURA

Joaquín Trincado rodará en Segovia escenas de un film sobre Mario Onaindia

La película lleva el mismo título que el libro de memorias del político, "El precio de la libertad"

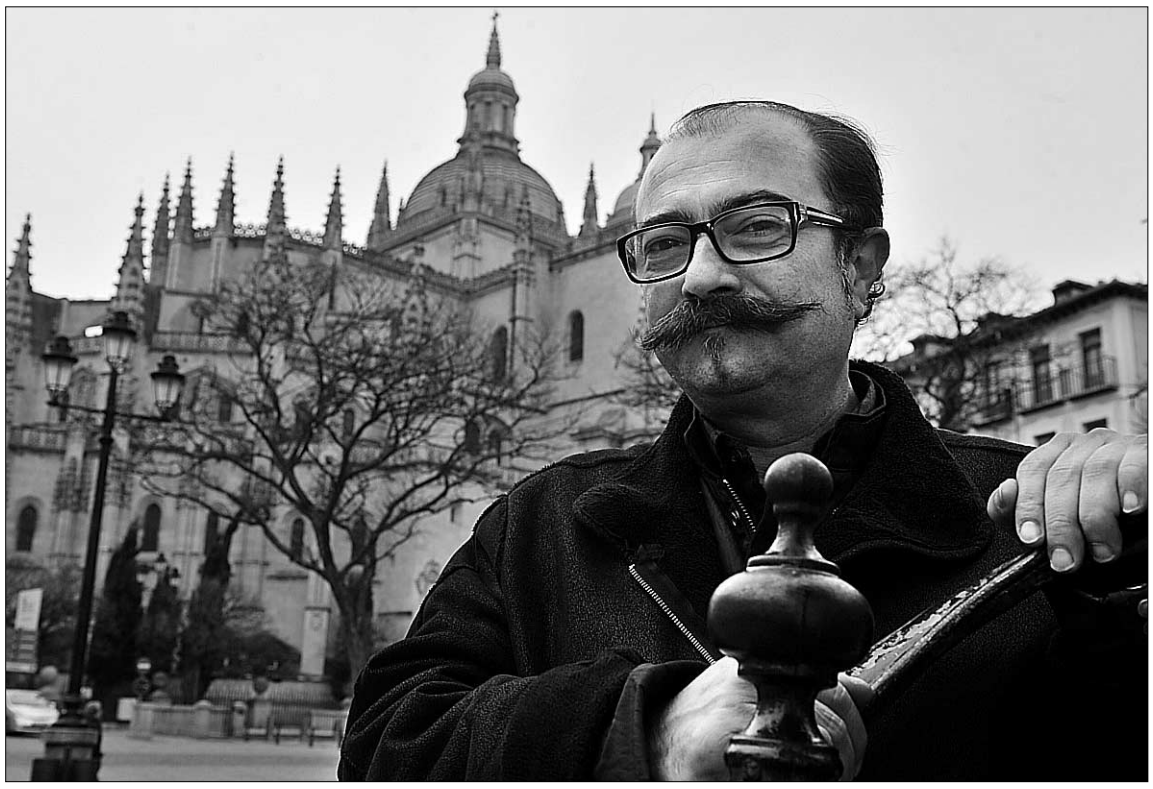

El director y productor vasco Joaquín Trincado, ayer, en la Plaza Mayor de Segovia. / KAMARERO

GUILLERMO HERRERO / SEGOVIA

Blog Media, propiedad del director y productor vasco Joaquín Trincado, rodará en Segovia la primera quincena de marzo escenas de la película "*El precio de la libertad*", título que coincide con el del libro de memorias de Mario Onaindia, publicado en 2001, dos años antes del fallecimiento del político, que militó en ETA en los años 60.

En "El precio de la libertad", que estará dirigido por Ana Murugarren, Trincado ha reunido al equipo que rodó "Todo por la pasta" en 1990, contando con Luis Marías como guionista y Carlos Gusi como director de fotografía.

La película pretende descubrir al espectador la figura de Onaindia, al que Trincado considera "el primer miembro de ETA que comprendió que había que dejar las armas". Tras entrar en ETA en los años 60, Onaindia fue detenido y condenado a muerte en el célebre proceso de Burgos, en 1970, condena que no llegó a ejecutarse, conmutándose dicha sentencia por penas de cárcel, donde permaneció hasta la amnistía decretada a inicios de la democracia.

Trincado defiende ahora que Onaindia "trabajó para que ETA se disolviera", asegurando que fue él quien consiguió que cerca de medio millar de militantes de ETA político-militar entregaran definitivamente las armas. Posteriormente, Onaindia participó en la fundación de Euskadiko Ezkerra, formación desde la que pidió el reiteradas ocasiones el final de la lucha armada, y que acabó integrándose en el Partido Socialista de Euskadi, creándose así el PSE-EE.

"El precio de la libertad", definida por Trincado como "un thriller político" es una coproducción en la que participan, además de Blog Media, TVE, Euskal Telebista, el Ministerio de Cultura y el Gobierno Vasco. Su presupuesto asciende a 1.400.000 euros.

El rodaje en Segovia se centrará en la "cárcel vieja", escenario que ha entusiasmado a Trincado por el buen estado de conservación en que se hallan sus galerías. En ese sentido, el director y productor vasco quiso ayer agradecer la colaboración del Ayuntamiento de Segovia, que está adecuando las galerías de cara a la grabación del film.

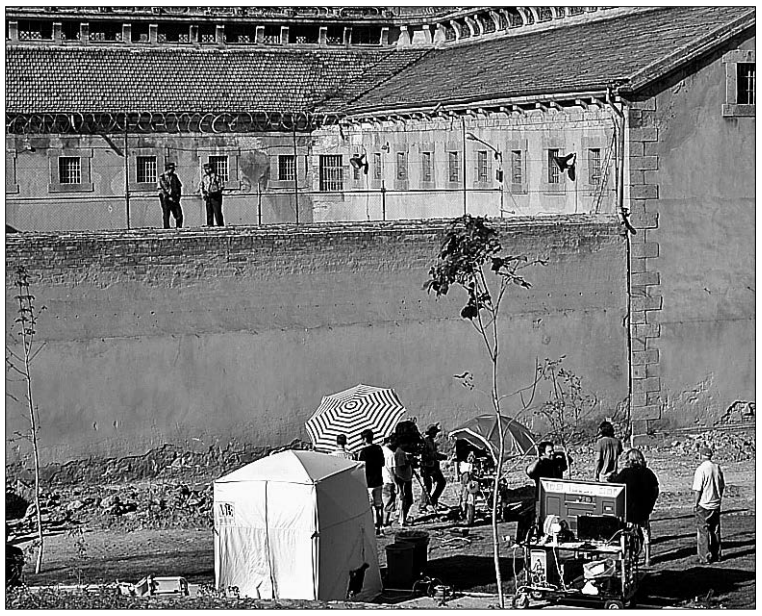

Santiago Segura también usó la cárcel para rodar "Torrente"./ KAMARERO

ETA y su final

Trincado se mostró ayer convencido de que ETA va a desaparecer "en breve". A pesar de este hecho, el director y productor señaló que la noticia llega "muy tarde", puesto que, desde su punto de vista, debería haber entregado las armas tras la muerte de Franco.

En "El precio de la libertad", en el que el papel principal será para Quim Gutiérrez, Trincado contará con 72 actores (entre ellos, Alex Angulo, Ramón Barea y Jacobo Dicenta) y cerca de medio millar de figurantes. Con el film, Trincado pretende rendir homenaje a "un hombre que fue condenado a muerte por Franco y, más tarde, por ETA".

La Ronda Segovia celebrará su 35 aniversario con "Doce rondas de amor"

El grupo musical inicia un proyecto que le compromete a actuar este año doce veces, una por mes, de forma totalmente gratuita, ante diversos colectivos de Segovia y su provincia

El grupo conmemora su **fundación**, en 1976, a cargo del popular **Pepe Diviú**

EL ADELANTADO / SEGOVIA

La Ronda Segoviana, el grupo de música popular fundado por Pepe Diviú en el año 1976 para reverdecer las tradicionales rondas de mozos, cumple este año su 35 aniversario sin haber perdido la ilusión.

Y ahora, con sus bandurrias, laudes y guitarras, el grupo dice "querer derrotar la crisis, la desesperanza, la falta en algunos casos de ilusión y de alegría a golpe de Sol mayor y de Mi menor". En definitiva, quieren mandar al traste con el traste (de la guitarra) todo aquello que incomoda y perturba la paz y la felicidad.

Con motivo de su 35 aniversario, la Ronda Segoviana ha ideado lo que llaman "un hermoso proyecto de generosidad y gratitud". "Queremos que estéis a nuestro lado a lo largo de 2011, en el que vamos a dar las gracias a todas las personas que en estos 35 años nos han ayudado, y lo vamos a hacer desarrollando un generoso y desinteresado proyecto, al que hemos querido denominar Doce Rondas de Amor", explica el grupo en un comunicado

¿Y en qué consiste Doce Rondas de Amor?. "No es otra cosa —afirman— que hacer lo que en mayor o menor medida hemos venido haciendo estos 35 años, cantar y llevar nuestra música popular y tradicional y el nombre de nuestra querida Segovia a diferentes colectivos de nuestra ciudad y provincia". Y así, la Ronda Segoviana se compromete a realizar doce actuaciones musicales, una cada mes de 2011, de forma totalmente gratuita y desinteresada.

La Ronda Segoviana, en una de sus actuaciones. / KAMARERO

"Ya sabéis, esperamos que os suméis y apoyéis esta cita a la que la Ronda Segoviana, quiere invitaros de todo corazón", acaban estos agradecidos músicos.

SUMINISTROS TRANSCOSE S.L. ad
TODO PARA EL AUTOMÓVIL
SEGOVIA ☎ 921 42 87 17 • CUÉLLAR ☎ 921 14 26 06 • CANTALEJO ☎ 921 52 18 26 • SORIA ☎ 975 22 09 98 • ÁVILA ☎ 920 22 53 00 • ARENAS DE SAN PEDRO ☎ 920 37 23 90
www.transcose.com LÍDERES EN DISTRIBUCIÓN suministros@transcose.com

▶ CULTURA

Víctor Erice reflexiona sobre la **esencia del cine**

El realizador vasco presentó en La Tertulia de los Martes su cortometraje "El Alumbramiento", una reflexión sobre el inicio de la vida

M.GALINDO / SEGOVIA

Serio pero amable y excesivamente celoso de una corta pero imprescindible obra cinematográfica, vital para entender la vanguardia del cine español, Víctor Erice defendió ayer en Segovia la necesidad de que el sistema educativo español integre la formación sobre cinematografía como método para fomentar una cultura audiovisual que actualmente "está abandonada en manos de la televisión".

Erice regresó a Segovia para participar en la Tertulia de los Martes, en la que presentó el cortometraje "El Alumbramiento", con el que colaboró en el proyecto cinematográfico "Ten minutes older", junto a cineastas como Jim Jarmusch, Wim Wenders, Aki Kaurismaki o Spike Lee entre otros.

Sobre el cortometraje, Erice aseguró que su objetivo era "respetar la duración y el tema común marcado por el proyecto concebido en 2002 por el productor Nicolas McClintock como una reflexión sobre el tema del tiempo en el cambio de milenio.

Erice conversa con Ignacio Sanz antes de comenzar la proyección del cortometraje y el posterior coloquio. / KAMARERO

El director de títulos básicos del cine español como "El Sur" o "El espíritu de la colmena", aseguró que la industria cinematográfica pasa por un momento "difícil", marcado en su opinión por la "transformación tecnológica del medio audiovisual y de la difusión de las obras, que han convertido a las salas cinematográficas en un residuo".

En este sentido, el director vasco puso el acento en uno de los principales problemas que atraviesa el sector; centrado en su opinión en la formación cinematográfica de la sociedad, que actualmente "deja mucho que desear porque está abandonada en manos de la televisión, que no es el mejor de los medios para educar a nadie y menos por la que se consume en España".

Para Erice, la solución pasa por integrar la cinematografía en el sistema educativo, de igual manera que han hecho países como Francia "que tiene una cinematografía nacional que puede todavía plantar cara al gigante norteamericano porque incluye el cine desde la escuela primaria".

Además, defendió la necesidad de que los poderes públicos configuren un marco legal que defienda a los creadores de los embates de la piratería a través de internet con el fin de "poner un poco de orden en un territorio salvaje".

El cineasta ha asegurado que su exigua carrera como director -con sólo tres largometrajes en su haber- obedece a "circunstancias de la vida y de la industria del cine" y ha manifestado sentirse "feliz" por regresar a Segovia, provincia en la que rodó "El espíritu de la colmena" en 1973 y en la que residió durante un tiempo".

Erice aseguró que Segovia es un lugar "extraordinario por el paisaje y sobre todo por la luz", y recordó su estancia en la localidad segoviana de Hoyuelos, a la que se desplazaba diariamente desde Segovia para seguir las evoluciones del rodaje de la película.

Agotadas las entradas para los conciertos de Luz Casal y Miguel Poveda en el 'Juan Bravo'

EL ADELANTADO/ SEGOVIA

El Teatro Juan Bravo ha tenido que colocar el cartel de "sin entradas" para los conciertos del Ciclo Acústicos que ofrecerán Luz Casal, mañana, día 20 de enero, y Miguel Poveda, el día 19 de febrero.

La expectación que ha generado la reaparición de Luz Casal y el deseo de su fiel público de manifestarle su admiración hizo que las entradas del concierto se agotaran "un día o dos después de salir a la venta", según ha informado el diputado delegado del Área de Cultura, José Carlos Monsalve.

La cantante gallega Luz Casal arrancará en Segovia la gira por España que suspendió en mayo pasado, cuando anunció que le había sido detectado un cáncer de mama, después de haber sido operada de otro seno, en 2007.

El pasado mes de mayo, en su página web, Casal informó de que, en su última revisión, le había sido detectado un cáncer en el otro seno, por lo que aplazaba las citas más inmediatas.

También ha generado una inmediata respuesta del público el anuncio del concierto "Coplas del querer" de Miguel Poveda, el catalán que hoy está considerado una de las más grandes figuras flamencas. Miguel Poveda es Premio Nacional de Música 2007, en la modalidad de Interpretación, por su gran calidad y versatilidad y también por el interés que ha generado en otros ámbitos de la creación.

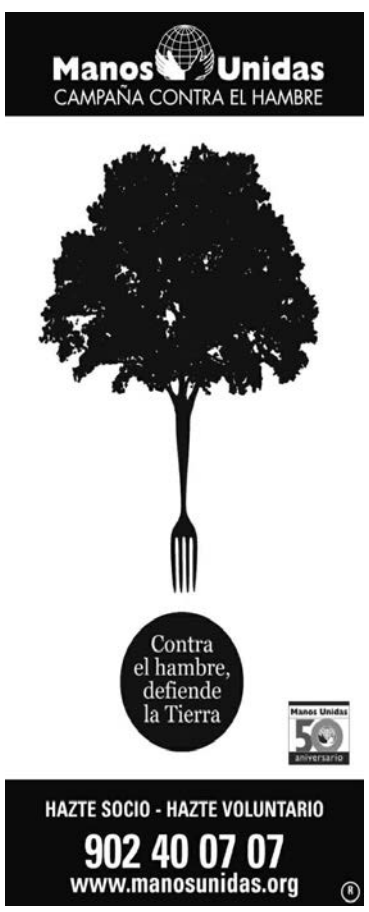

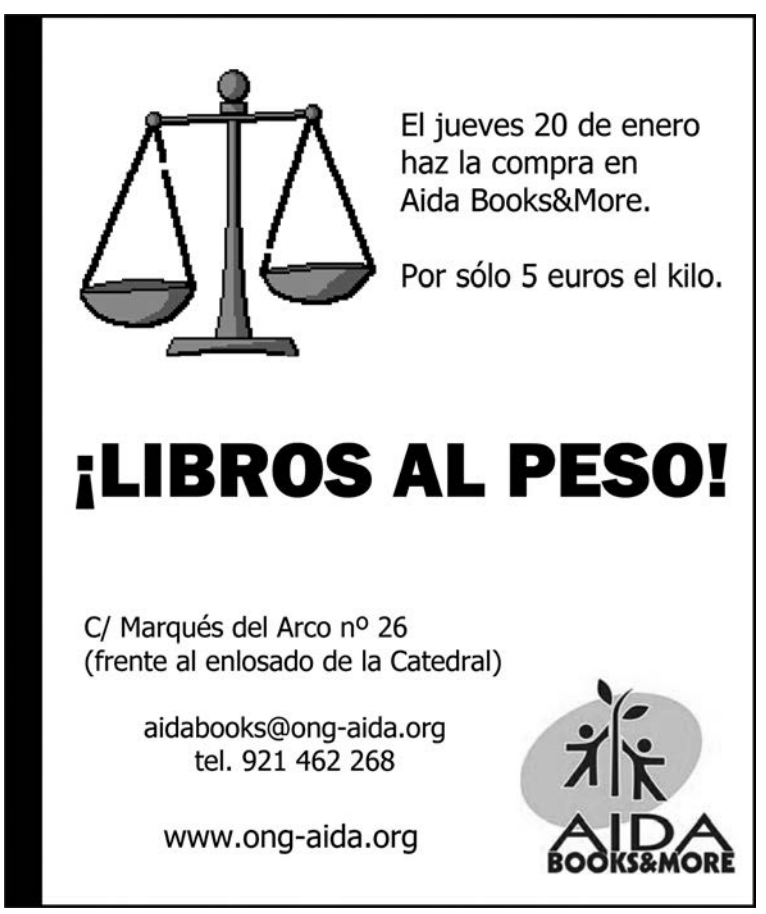

sorteos**sms** adelantado

teatro

Diputación de Segovia
Área de Cultura Turismo y Juventud
Teatro Juan Bravo

Gana 2 entradas para asistir a la actuación de:

Luz Casal
CICLO ACÚSTICOS DEL JUAN BRAVO
Jueves 20 de enero • 20:30 horas • Teatro Juan Bravo

adelantado casal al 27775

Fecha de los sorteos: miércoles 19, a partir de las 12 horas.
Número total entradas en sorteo: 2

Gana 2 entradas para asistir a la representación de:

Maniobras
Cía: Secuencia Tres Producciones
Viernes 21 de enero • 20:30 horas • Teatro Juan Bravo

adelantado maniobras al 27775

Fecha de los sorteos: jueves 20, a partir de las 12 horas.
Número total entradas en sorteo: 4

gastronomía

Gana 1 comida o cena para dos personas en
La Parrilla de Tejadilla
Ctra. de Arévalo km 4,200
40196 SEGOVIA
Telfs. 921 44 21 49 / 921 43 43 23

adelantado parrilla al 27775

Fecha sorteo: jueves 20 de enero, a partir de las 12 horas.
Número premiados: 1 (una comida o cena para dos personas)

Gana 1 Cena para 2 personas en
La Oficina
C/ Cronista Lecea, 10
Teléfono 921 460 283

adelantado oficina al 27775

Fecha sorteo: jueves 20 de enero, a partir de las 12 horas.
Número premiados: 1 (una cena para dos personas)

Gana 1 Comida para 2 personas en Crepería
Bon Appétit
C/ Infanta Isabel, 12
Teléfono 921 463 933

adelantado creperia al 27775

Fecha sorteo: jueves 20 de enero, a partir de las 12 horas.
Número premiados: 1 (una comida para dos personas)

Gana una fritura para dos personas para el jueves 27 de enero en restaurante:
El cinco bolas
Avda. Constitución, 38
40005 Segovia
Tel. 921 119 358

adelantado cinco al 27775

Fecha del sorteo: miércoles 26 de enero, a partir de las 12 horas.
Número premiados: 1 (una fritura para dos personas).

fútbol-sala

Gana 1 entrada para el partido de
Caja Segovia F.S. - Azkar Lugo F.S.
Sábado 22 de enero • Pabellón Pedro Delgado

adelantado caja al 27775

Fecha sorteo: viernes 21 de enero, a partir de las 12 horas.
Número total entradas en sorteo: 10

Gana 1 abono para los partidos de la
XXII Edición
Copa de España
Segovia. Del 3 al 6 de febrero de 2011

adelantado copa al 27775

Fecha sorteo: viernes 28 de enero, a partir de las 12 horas.
Número total de abonos en sorteo: 10 (1 abono por ganador)

Coste SMS: 1,42 €/SMS IVA incluído. ATS S.A. Apdo. de Correos 18070 Madrid 28080.
informacion@atssa.es / Nº Atn. Cliente: 902549609

El director de la Banda de Coca, Víctor Teresa, con el diputado delegado de Cultura, José Carlos Monsalve./KAMARERO

Primer aperitivo: **Pasodobles** y música de **película**

La Banda Municipal de Coca ofrecerá un concierto este domingo en el Teatro Juan Bravo en la inauguración del programa de la Diputación "Aperitivos Musicales a Banda"

P. B. / SEGOVIA

La Diputación Provincial ha organizado la segunda edición del ciclo de conciertos de bandas municipales que permitirá al público asistir gratis a las actuaciones de ocho formaciones segovianas en el Teatro Juan Bravo a lo largo de los primeros cinco meses de año, siempre en sesiones matinales de domingo.

El programa denominado "Aperitivos musicales a banda" fue presentado ayer por el diputado de Cultura, José Carlos Monsalve, el director de la Banda Municipal de Coca, Víctor Teresa, el jefe del Servicio, Emilio Lázaro, y el coordinador de Cultura, Santiago Gómez. La Banda Municipal de Coca será la encargada de inaugurar este domingo el ciclo que en su primera edición alcanzó un gran éxito de público y la valoración de los conjuntos instrumentales.

La formación constituida por 55 miembros de entre 10 y 50 años, y dirigida desde febrero de 2010 por Víctor Teresa ofrecerá un atractivo programa musical protagonizado por pasodobles y temas musicales de películas. "En España las bandas no se pueden entender sin pasodobles", comentó Víctor Teresa. Pero el director también explicó que la posibilidad de actuar en un auditorio como el Teatro Juan Bravo anima a las bandas a variar su repertorio e incorporar nuevas obras de estilos diferentes, incluso piezas compuestas directamente para ser interpretadas por estas formaciones instrumentales. "Ahora hay autores componiendo más música para bandas", aseguró el joven director.

En el concierto del domingo, la Banda de Coca estará acompañada por un coro infantil de la villa.

Una vez más, la Diputación Provincial financiará los gastos de transporte a los grupos que se formen en cualquier pueblo de la provincia (o entre varios pueblos) para acudir a las audiciones del Teatro Juan Bravo.

José Carlos Monsalve recordó que si bien la entrada es gratuita es necesario pasar por taquilla para recogerla con el fin de evitar posibles problemas de aforo.

CALENDARIO

- **Día 23 de enero.** BANDA MUNICIPAL DE COCA
- **Día 6 de febrero.** BANDA MUNICIPAL DE MÚSICA DE CUÉLLAR
- **Día 20 de febrero.** BANDA DE CARBONERO EL MAYOR
- **Día 27 de febrero.** BANDA MUNICIPAL DE EL ESPINAR
- **Día 6 de marzo.** AGRUPACIÓN MUSICAL VILLA DE AYLLÓN
- **Día 17 de abril.** AGRUPACIÓN MUSICAL SEPÚLVEDA
- **Día 24 de abril.** ALBORADA MUSICAL DE CANTALEJO
- **Día 1 de mayo.** BANDA DE NAVA DE LA ASUNCIÓN

Todas *las audiciones se llevarán a cabo en domingo a las 13.00 horas, en el Teatro Juan Bravo y con entrada gratuita, que hay que recoger en taquilla.*

Difusión cultural y participación social

El ciclo de conciertos "Aperitivos musicales a banda" tiene un doble objetivo, por un lado fomentar la difusión de las manifestaciones culturales que se generan en la provincia y, con ello, dar a conocer el trabajo , en este caso musical, de los colectivos aficionados que trabajan en ella; y ,por otro, propiciar la participación en actividades comunitarias, con independencia del resultado específicamente musical, es decir, favorecer la consolidación de una alternativa formativa, ya que todas las bandas se asocian, de uno u otro modo a escuelas de música, de convivencia, de relación, de utilización del tiempo libre en una actividad creativa y participativa.

El presupuesto destinado a esta actividad asciende a 17.500 euros, de los que 9.800 corresponden a gastos destinados a compensación a los grupos participantes, 3.200 a inversión en materiales promocionales y 4.500 a costes de desplazamiento.

PROVINCIA

ENERGÍA

Otra empresa solicita instalar un parque eólico en nueve pueblos

Inversiones Empresariales Vapat quiere colocar aerogeneradores en Pedraza, Arcones, Orejana, Prádena, Valleruela de Pedraza, San Pedro de Gaíllos, Castroserna de Abajo, Cantalejo y Sebúlcor

GUILLERMO HERRERO / SEGOVIA

La provincia de Segovia continúa siendo objeto de deseo de las empresas de energía eólica. El ultimo caso es el de "Inversiones Empresariales Vapat S.L.U.", una sociedad con experiencia en el campo de la energía eólica que ha solicitado autorización administrativa para instalar un parque denominado "Alto de la Umbría" en los términos municipales de Pedraza, Arcones, Orejana, Prádena, Valleruela de Sepúlveda, San Pedro de Gaíllos, Castroserna de Abajo, Cantalejo y Sebúlcor. Dicho parque contaría con 25 aerogeneradores, de una potencia de 1.800 KW.

En el anuncio de tal solicitud, aparecido en el Boletín Oficial de Castilla y León del lunes 17 de enero, se indica que, tras la publicación, se abre un plazo de un mes durante el cual se podrán presentar proyectos en competencia, permitiendo así que otras empresas del sector puedan presentar proyectos en las mismas ubicaciones.

La provincia continúa atrayendo proyectos que buscan aprovechar la energía del aire./ EL ADELANTADO

Se da la circunstancia de que otra empresa, "Ateneo de Técnicas Ambientales S.L.", inició hace tiempo (Boletín Oficial de Castilla y León del 26 de agosto de 2009) trámites para construir nueve parques en la provincia, uno de los cuales coincide, de forma parcial, con el ideado ahora por "Inversiones Empresariales Vapat S.L.U.", ya que la primera iniciativa afectaba a los términos de Prádena, Orejana, Valleruela de Sepúlveda y Castroserna de Abajo.

La tramitación de los expedientes iniciados por "Ateneo de Técnicas Ambientales S.L." está todavía a la espera de un informe técnico del Ente Regional de la Energía de Castilla y León, que diversas entidades, como "Entorno Guadarrama sin molinos", desean que sea negativo. En caso de superar tal escollo inicial, deberán ser sometidos a estudios de impacto ambiental.

MOZONCILLO

La lectura de adjudicatarios de fetosines marcó el día de San Antón

EL ADELANTADO / MOZONCILLO

Como manda la tradición, en la tarde de 17 de enero, día de San Antón, se leyó en el salón de actos del Ayuntamiento el nuevo listado de los beneficiarios de fetosines de Mozoncillo. Siguiendo la ordenanza reguladora aprobada el 30 de abril de 2009, las mujeres tienen los mismos derechos que los hombres. Sin embargo, ninguna estuvo presente en la lectura.

Los fetosines son una antiquísima tradición, gracias a la cual los vecinos de un municipio se aprovechan sus tierras comunales, y que en Mozoncillo se sigue realizando hasta nuestros días.

Fue el secretario del municipio el que procedió a la lectura de una larga lista de 742 personas (los nacidos en Mozoncillo con mayoría de edad y los empadronados que llevan en la localidad más de un año y un día). Sin embargo, únicamente los 110 primeros de la lista podrán disfrutar, con carácter vitalicio, de uno de los 110 lotes (compuestos cada uno de dos medias suertes divididas por el río Pirón) con una extensión aproximada de 6 hectáreas, que conforman "El Cuadrón".

Los beneficiarios de dichos lotes, podrán empezar a disfrutarlos a partir del próximo 30 de agosto, fecha en la que se realiza el traspaso de fetosines ya que antiguamente, se consideraba esta fecha como el fin de recogida de la cosecha. Además, cabe destacar que solamente se puede adjudicar un lote por unidad familiar.

FUENTE DE SANTA CRUZ

AGRICULTURA

"Patatas de Pueblo" afianza su negocio abriendo una tienda en Valladolid

La cooperativa agrícola Horcocaf, que apuesta por vender sus productos directamente al consumidor, cuenta ya con comercios en Segovia, Laguna de Duero y Palencia

EL ADELANTADO / SEGOVIA

Horcocaf, la cooperativa que comercializa "Patatas de Pueblo", afianzó ayer su negocio con la apertura de una nueva tienda en el barrio de Las Delicias de Valladolid, en la calle Arca Real 97 (frente al Mercadona). Con tal motivo, regaló un saquito de patatas a los 500 primeros visitantes.

Horcocaf (Hortícolas Controladas Calidad Fuente) es una cooperativa agrícola tradicional formada únicamente por agricultores de gran experiencia. Sus pilares fundamentales son la producción de patatas de variedad Monalisa, la más apreciada en el mercado y la que mejor se adapta a la preparación de todos los platos, la innovación en los procesos productivos, el exhaustivo control de su calidad y la rigurosa distribución comercial, directamente del agricultor al consumidor.

Un grupo de agricultores de la cooperativa con sede en Fuentes./ EL ADELANTADO

Con la intención de vender los productos que cultivan a un precio justo y evitando los costes de los intermediarios, esta cooperativa de agricultores vallisoletanos y segovianos decidió en su momento vender directamente sus productos al consumidor abriendo sus propias tiendas. Toda su producción está avalada por la Certificación Externa de Calidad, otorgada por Agroin Certificaciones, además de su por su Certificación "Calidad Fuente", por la que los productores se comprometen a cumplir principios de riguroso control desde la siembra del producto a la venta al consumidor.

Por el momento, venden en su tienda propia en Segovia (en el barrio de San Millán) y en su almacén central en Fuente de Santa Cruz, así como en la localidad de Laguna de Duero y en Palencia, en colaboración con otro agricultor productor de naranjas de primerísima calidad.

CARBONERO

Segovia-Centro convoca el concurso 2011 para crear empresas

EL ADELANTADO / CARBONERO

Desde la Agencia de Desarrollo Local de la Mancomunidad Segovia Centro se ha convocado la VIII Edición del Concurso "Ideas para crear empresas - 2.011" destinado a premiar aquellas propuestas de iniciativas empresariales presentadas por estudiantes de 4º de ESO, Bachillerato o Ciclos Formativos que promuevan el desarrollo rural, de carácter innovador y pensadas para ser llevados a cabo en cualquier localidad de la provincia (excluida Segovia capital), y especialmente en Aldea Real, Bernardos, Cantimpalos, Carbonero el Mayor, Escarabajosa de Cabezas, Mozoncillo, Navalmanzano y Tabanera la Luenga (municipios que constituyen la Mancomunidad Segovia Centro), ajustándose a las bases que se pueden encontrar en la página web www.segoviacentro.es.

El plazo de presentación de proyectos estará abierto hasta el 10 de marzo de 2.011.

PANORAMA

BOCEGUILLAS

La localidad acoge un curso de manipulador de productos fitosanitarios

EL ADELANTADO /BOCEGUILLAS
La localidad acoge desde ayer lunes un curso de manipulador de productos fitosanitarios que se desarrollará hasta el próximo jueves 27 de enero en horario de 18:30 a 21:30 horas.

Organizado por UCCL, el curso forma parte del plan formativo que ya ha suman 53 actuaciones en la provincia de Segovia.

Gracias a ello en la provincia de Segovia se han formado ya 1.563 personas, que han obtenido el carné de Manipulador de Plaguicidas de Uso Fitosanitario, necesario para el desarrollo de su actividad.

Según UCCL esta iniciativa parte de la creciente preocupación por la calidad y seguridad alimentaria, lo que incide en el control de todos los aspectos de la producción de alimentos, desde la explotación agraria hasta el consumidor, considerando que la producción de alimentos seguros es responsabilidad tanto de la industria alimentaria como de los productores de materias primas y de los proveedores.

De este modo, la normativa en sanidad vegetal exige una formación y capacitación adecuada a todas aquellas personas que apliquen o presten servicios de tratamientos con plaguicidas, al personal técnico de los establecimientos donde se fabrique, manipulen, almacenen o comercialicen plaguicidas de categoría tóxico o muy tóxico y a las personas inscritas en el Registro de Operadores y Productores de la Producción Integrada de Castilla y León.

FUENTERREBOLLO

Jornadas educativas en el CRA 'Entre dos ríos'

La Comunidad Educativa del CRA 'Entre dos ríos', formada por Fuenterrebollo, Cabezuela, Sebulcor y Carrascal del río, con la financiación de la Obra Social de Caja Segovia, han organizado unas jornadas donde reflexionarán, debatirán y se formarán en materia de "Empatía, emociones y comunicación. Implicaciones para el aprendizaje y la salud" impartidas por el doctor Luis Muñiz Hernandez. A través de estas sesiones se trabajarán aspectos como el refuerzo positivo, la comunicación con los hijos, la escucha, el control y encauce de las emociones y favorecer la comunicación entre los miembros de la Comunidad Educativa. Las sesiones se realizarán de 18,30 a 20,30 horas en las distintas localidades que forman el CRA. De este modo el día 20 de enero será en Cabezuela, el 27 de enero en Sebúlcor, el 3 de febrero en Fuenterrebollo, y el 10 de febrero en Carrascal del río; aunque su carácter es continuado.

NAVALMANZANO

Adjudicada la segunda fase del Centro de Día ■

El pleno municipal ha adjudicado la segunda fase de las obras del Centro de Día para personas mayores y con discapacidad, a la emrpeas Fernando L. Rico S.L. por un importnte de 164.428 euros, más 29.597 de Iva, tras el oportuno anuncio de la obra a través de tramitación ordinaria sin publicidad. Se trata de la adjudicación definitiva de la obra, tal como recoge el acuerdo de pleno de diciembre.

TURÉGANO

INFRAESTRUCTURAS

La mesa presidencial del CIT Tierra de Pinares, reunido el pasado fin de semana en Turégano. / EL ADELANTADO

El CIT Tierra de Pinares manejará un presupuesto de 320.000 euros este año

La asamblea aprueba diversos proyectos para este año, como la mejora de la señalización o la organización de concursos

F. D. / TURÉGANO
El Centro de Iniciativas Turísticas (CIT) Tierra de Pinares tendrá un presupuesto de unos 321.000 euros este año, según aprobó la asamblea general el pasado domingo en su reunión celebrada en Turégano.

De acuerdo con la resolución de los integrantes del CIT de mayor, la partida económica incluye una serie de actuaciones que se han repartido en dos bloques: por un lado la apuesta por las nuevas tecnologías, entre las que se incluye la continuación de su implantación en las redes sociales, el desarrollo de su página web como principal portal de acceso a la información, o la puesta en marcha de un plan de cartografía que permita identificar los recursos a través de sistemas GPS. También se quiere crear y difundir una agenda de eventos, señalizar toda la zona, y se ha programado la creación de reuniones o clusters empresariales.

RECORRIDO. Entre los objetivos de la asociación también figura la creación de una feria pictórica con ayuda de los artistas de toda la comarca que recorra los diferentes municipios, y también se convocarán certámenes literarios que ayuden a conocer y difundir las cualidades de la comarca.

Desde el CIT se continuará desarrollando el proyecto 'Doce meses, doce pueblos, doce eventos', con los que difundir sus fiestas y su cultura y tradiciones.

Y destaca la próxima creación de paquetes turísticos que dinamizarán la zona y crearán riqueza, con especial atención a los paquetes destinados al público extranjero.

También se emplazó a los ayuntamientos a colaborar en la convocatoria de reuniones sectoriales para la difusión del CIT.

Ciudadano @delantado

tú ▶Opine sobre el turismo rural en la dirección de internet: www.eladelantado.com

Residencia 3ª Edad
Prádena Salud
Válidos y asistidos
Concertada con la Gerencia de Servicios Sociales de la Junta de Castilla y León
Médico, Enfermera
fisioterapeuta,
terapia Ocupacional,
podología,
peluquería, etc.
tel: 921 507 385
609 25 26 27 - 607 16 09 75
c/Ferial 14 Prádena (Segovia)

Restaurante
La Parrilla del Sirenas
MENÚ DIARIO DE LUNES A VIERNES
8,50 € IVA incluido
MENÚ FINES DE SEMANA
- Amplia Carta de raciones y platos combinados
- Menús especiales para celebraciones (consúltenos)
C/ Juan Bravo, 30 Segovia
Teléfono de reservas: 921 46 26 54 coisacb@yahoo.es

PRÁCTICAS EN INTERECONOMÍA
Prácticas Remuneradas
Cursando Actualmente 2º Ciclo de Publicidad
intereconomía
Radio, Tv, Internet
y Publicaciones
Enviar Curriculum a:
intereconomiasegovia@intereconomia.com
o
c/ Escultor Marinas 3, 2º 40002 Segovia
tfo: 921 44 21 94
Horario a concretar con el alumno

Restaurante - Bar - Marisquería
Asador
San Marcos
S M
San Marcos, 26 • Telf. 921 43 36 49 (Segovia)
Le invitamos a una cazuelita de SOPA DE AJO de lunes a jueves, de 10:00 de la mañana a 2:00 de la tarde

CUÉLLAR

EDUCACIÓN

El PSOE pide información sobre la obra realizada en el CEIP La Villa

Afirma que las donaciones particulares pueden producirse "pero se necesita sobre ellas una transparencia que en este caso no vemos" y pedirán explicaciones en el pleno

• El grupo municipal del PSOE solicitará al Equipo de Gobierno en el pleno ordinario de la próxima semana información sobre la obra ejecutada en la fachada de uno de los pabellones del CEIP La Villa.

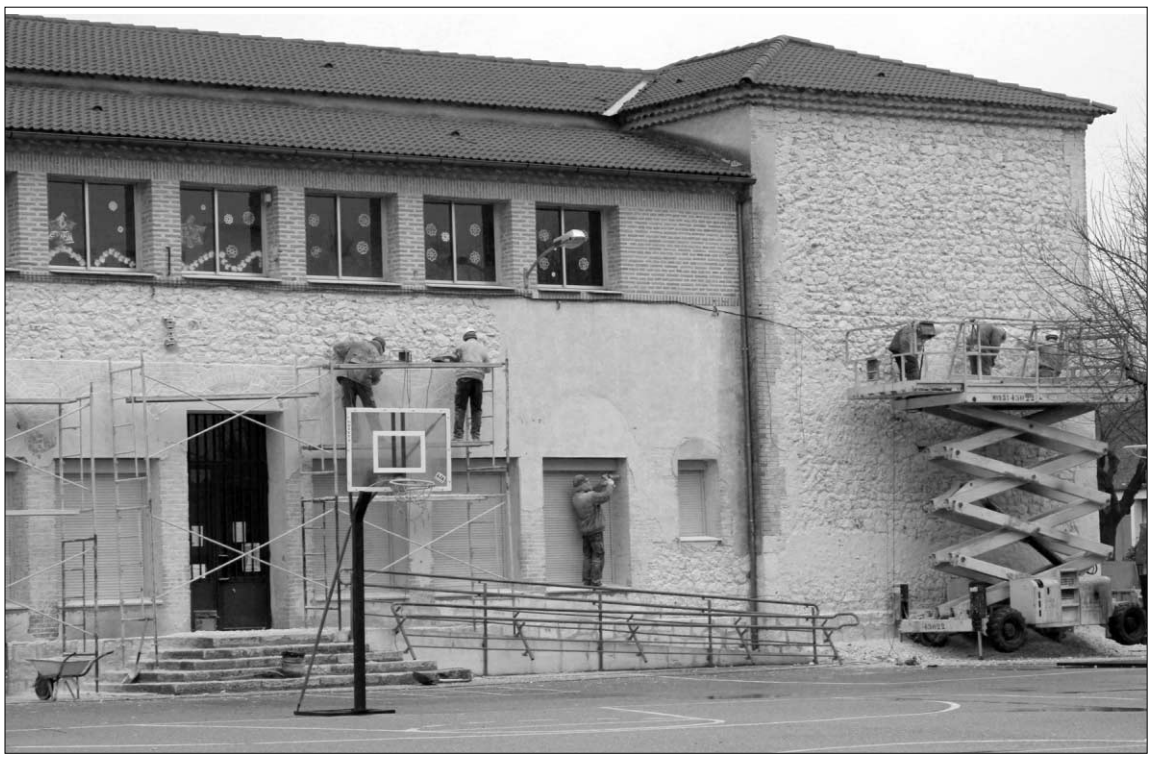

Los trabajos realizados en el pabellón B del colegio han sido financiados por un particular. /GABRIEL GÓMEZ

NURIA PASCUAL MAYO/ CUÉLLAR

El grupo municipal del PSOE ha anunciado que solicitará en el próximo pleno información sobre la obra realizada en la fachada del pabellón B del Colegio La Villa, la cual según señaló el alcalde se ha realizado a través de una aportación particular.

"Las aportaciones particulares, pueden producirse, están muy bien, y bienvenidas sean, pero se necesita tener sobre ellas una transparencia, que en este caso no vemos", afirmó la portavoz socialista, Mª Luisa González. "No basta con decir que un particular ha sufragado los gastos de acondicionamiento de la fachada del colegio, hay que proporcionar más datos y aportar más documentos que lo corroboren", añadió señalando que la opacidad que surge de la falta de datos concretos provoca muchos interrogantes "¿por qué?, ¿cuánto?, ¿cómo?, y serias dudas, sobre si esta persona no ha recibido ninguna contraprestación a cambio", afirmó.

González apuntó que si no se conoce la identidad del donante no se puede comprobar si ha habido, o hay algún trato de favor o si lo puede haber en un futuro y al ciudadano se le niega el poder comprobarlo. Los socialistas cuestionan también por qué no se eligió una empresa de la localidad para ejecutar la obra.

TENERÍAS Por otro lado señalaron que esta no es la única alusión a "aportaciones particulares" realizada por el Equipo de Gobierno ya que en el edificio de Las Tenerías se apunta la creación de un museo por la cesión de la colección de un particular. " Es obvio que esto no es suficiente para que el ciudadano entienda la creación de un museo", afirmó González señalando que es preciso valorar otras cosas como el número de obras, su valor, en qué condiciones se entregarían...

> Los socialistas critican que no se eligiera **una empresa de la villa para ejecutar la obra**

Ciudadano @delantado

tú. ▶Opina sobre las donaciones particulares al CEIP La Villa www.eladelantado.com

Los Siete Pueblos muestran desde hoy su oferta en FITUR

N.P. / CUÉLLAR

La Asociación No Te Pases Siete Pueblos, formada por los pueblos segovianos de Ayllón, Cuéllar, El Espinar, Sepúlveda y Riaza, y por los abulenses de Arévalo y Madrigal de las Altas Torres, participa desde hoy hasta el domingo 23 en FITUR . En su puesta en escena, los Siete Pueblos muestran una nueva perspectiva de sus recursos turísticos, dando protagonismo a la agenda cultural y festiva de los municipios, que durante todos los meses del año ofrecen algún evento con el que reunir en sus calles a vecinos y visitantes. Estarán acompañados de su mascota Pesiete.

Stand de los Siete Pueblos en la edición de FITUR de 2010. /EL ADELANTADO

agenda

FARMACIAS DE GUARDIA
Farmacia F. J. Alcaraz
(C/ Resina, hasta el 23 de enero)

CONVOCATORIAS

Certamen literario Alfonsa de la Torre Plazo de presentación de trabajos hasta el 30 de marzo de 2011

SALA CULTURAL ALFONSA DE LA TORRE
Viernes 21 de enero
20.30 h. "El tañedor". Música para todos los públicos

Sábado 22 de enero
22.00 h. Carlos Aguilera. Monólogo para adultos.

Sábado 22 de enero a las 18.00 h. y domingo 23 a las 17.00 y 19.30 horas "Cómo entrenar a tu dragón". Todos los públicos.

Sábado 29 de enero
19.00 h. "Pinocho corazón de madera". Okarino Teatro

Viernes 28 de enero a las 20.00 h., sábado 29 a las 22.00 horas y domingo 30 a las 17.00 y 20.00 horas. "La verdad de Soraya M". Proyección para adultos.

MONUMENTOS Y MUSEOS
Oficina de Turismo en el Castillo... 921 14 22 03.

Castillo de Cuéllar. Visitas teatralizadas sábados y domingos mañana y tarde. Recomendable reserva previa.

Centro de Interpretación del Arte Mudéjar. Iglesia de San Martín: Sábados, domingos y festivos. Grupos concertar visitas. Nos ofrece un paseo por la sociedad medieval mediante la imagen y el sonido.

Muestras mudéjares: Iglesias de San Martín, San Andrés, San Esteban, El Salvador, Santa M. de la Cuesta, Ábside de Santiago, Torre de Santa Marina.

TELÉFONOS DE INTERÉS

Policía Local	921140002
	619374863
Guardia Civil	921143420
Bomberos	921140274
Juzgado	921140004
Ayuntamiento	921140014
Oficina de Turismo	921142203
Estación de Autobuses	921141513
Centro de Salud	921142244
Urgencias	921140820
Cruz Roja	921140869
Correos	921140817
Polideportivo	921140910
Piscinas	921140520

Agencia Funeraria Santa Teresa y La Purísima
Cuando más nos necesitas
Atención permanente 24 horas 902 02 23 24
Tel: 921 42 58 10 921 14 03 27
Servicios en el Tanatorio Municipal de Cuéllar
Próxima apertura Tanatorio Privado en Cuéllar
UNE-EN-ISO 9001 IAC EMPRESA CERTIFICADA

UVa SEGOVIA

Apoyo a los **desfavorecidos**

Más de cincuenta alumnos han completado su formación colaborando en proyectos solidarios en países en vías de desarrollo a través del Programa de Prácticas Universitarias en el Ámbito de la Cooperación Internacional para el Desarrollo (PACID)

VÍCTOR RIVERA/ SEGOVIA

Desde hace varios años las universidades se han implicado en acciones solidarias y de cooperación. La Universidad de Valladolid dio un paso significativo hace tres años con la creación del Área de Cooperación Internacional para el Desarrollo que cuenta con varios instrumentos como la oficina de cooperación, el observatorio de cooperación, el fondo de cooperación y el postgrado de cooperación.

La Oficina de Cooperación tiene como objetivo conseguir que la comunidad universitaria se implique en la ayuda al desarrollo. Una de las experiencias más positivas y conocidas por el alumnado es el Programa de Prácticas universitarias en el Ámbito de la Cooperación Internacional para el Desarrollo (PACID).

A través de este programa es posible realizar el periodo de prácticas de sus estudios en un país en desarrollo para seguir aprendiendo sobre sus materias y sobre todo sobre la vida. Es una experiencia que impacta, pues coloca a las personas en otros contextos, generalmente con menos recursos que el nuestro, y con otro orden de valores y filosofía vital.

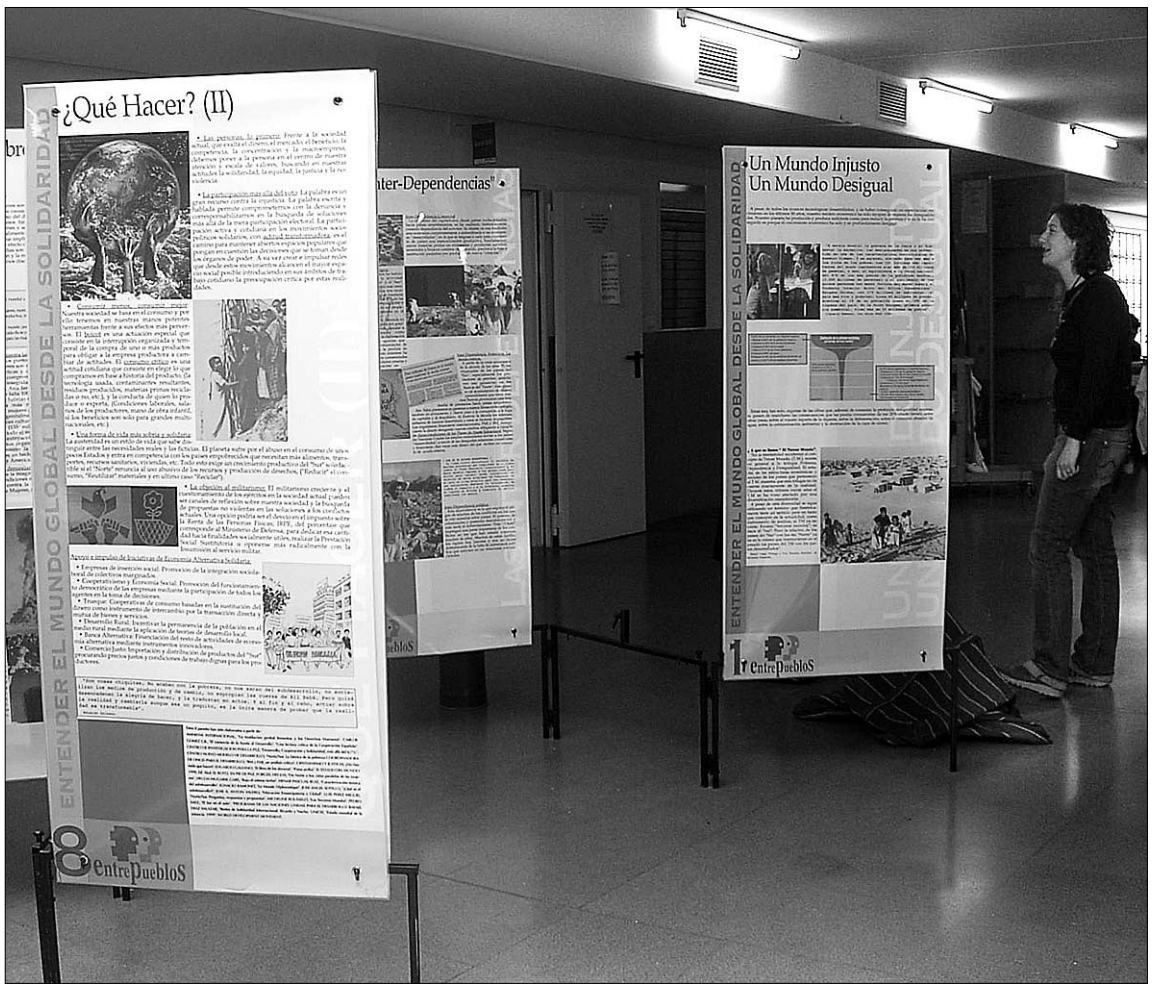

Exposición con el lema Entender el mundo global desde la solidaridad, que ha estado instalada en centros de la UVa/E. A.

ALUMNOS COOPERANTES Marta es una más de los cincuenta alumnos que han participado en este programa. Es periodista, tiene 25 años y colaboró en un proyecto de salud comunitaria en la República Dominica durante dos meses: "Es importante colaborar con proyectos ya desarrollados, fortalecer lo que hay ya allí..... Vas a aprender, no a crear nada nuevo".

Alumnos procedentes de ingenierías y de los ámbitos sanitario y educativo también han trabajado en Indonesia, Bolivia, Tanzania, Perú, Ecuador, Burkina Faso, Argentina, Uganda, Benín, Mozambique, India y Angola, países con los que se colabora activamente.

A Luis Javier Miguel, director del área de Cooperación Internacional al Desarrollo le gustaría "que los estudiantes cuando vayan a trabajar a un colegio, a un hospital adquieran una visión de la realidad, de la pobreza, de las causas del subdesarrollo amplia y entiendan qué se puede hacer desde aquí para superar esos problemas, que cuando se miren a sí mismos y a sus pequeños problemas del día a día comprendan que son muy relativos en un contexto global del mundo. Eso les debería ayudar, en su formación, en su forma de actuar, en su vida".

OBSERVATORIO El programa de prácticas es sólo una de actividades del Área de Cooperación de nuestra Universidad, que además participa de forma muy activa, a través del Observatorio de Cooperación, en la investigación sobre el pasado, presente y futuro de las acciones de cooperación para el desarrollo en nuestra Comunidad. Resultados que se recogen en el Informe anual sobre la Cooperación en Castilla y León.

A este trabajo del Observatorio se añaden los proyectos de investigación desarrollados por expertos profesores de la UVa en diferentes países en materias diversas como la conversión de energía de las olas en Marruecos, la aplicación de la energía solar en sistemas agrícolas en Túnez, el mix energético como apoyo a la sostenibilidad medioambiental, el uso sostenible y conservación de los sistemas agroforestales en Etiopía, o el comercio local desde la planificación urbanística en Argentina y Bolivia.

Además, la necesidad de impartir una formación especializada como técnicos en cooperación internacional para el desarrollo, ha dado paso a la creación del Master Oficial Interuniversitario en Cooperación Internacional al desarrollo, único en Castilla y León.

Acabar con la pobreza es una obligación ética y una posibilidad de nuestra sociedad actual. Tal vez por primera vez en la historia poseemos los conocimientos y recursos suficientes para ello. La universidad como parte de esa sociedad tiene un compromiso social que cumplir.

Desde el Área de Cooperación Internacional para el Desarrollo nos invitan a que nos acerquemos y pongamos nuestro granito de arena en el mundo de la cooperación al desarrollo a través de la participación en sus actividades.

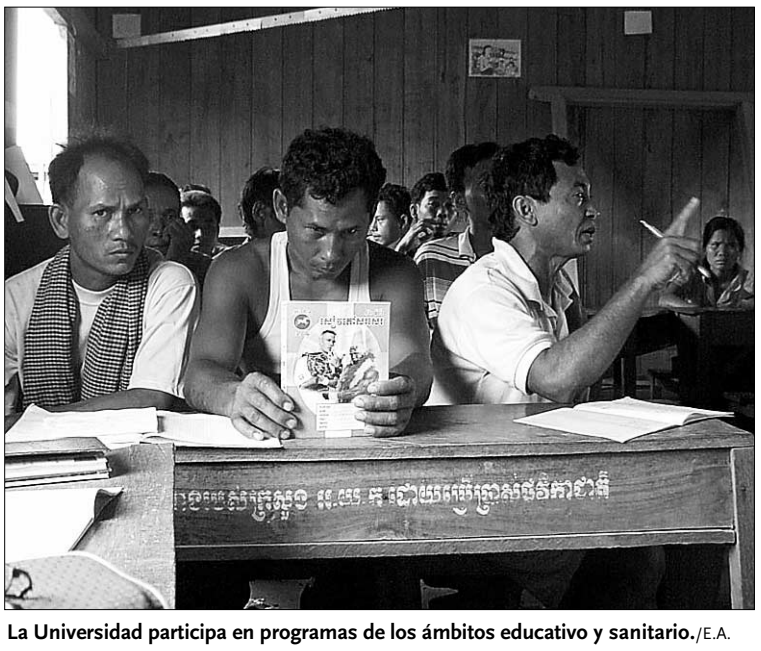

La Universidad participa en programas de los ámbitos educativo y sanitario./E.A.

CONTACTO

Cooperación.
Oficina de Cooperación Internacional al Desarrollo
www.uva.es/cooperacion y también en Facebook: Área de Cooperación Internacional al Desarrollo.

AGENDA

CONVOCATORIA
CONCURSO DE VÍDEOS VENDIMIA TV

La Asociación Vendimia de estudiantes universitarios y la plataforma Vendimia TV han convocado un concurso de videos que lleva por lema "El Maravilloso mundo de la ociosidad en plena época de exámenes". Los organizadores indican que: "En VendimiaTV siempre hemos disfrutado la época de exámenes por el mero hecho de que se trataba de la época más creativa. Nunca, en ningún otro mes, nuestro cerebro trabajaba con tanto ahínco en crear y pensar las mejores formas de eludir el estudio. Sueños futuros, nuevos caminos, todo pasa por la cabeza cuando tienes una responsabilidad que cumplir".

Requisitos :
- El vídeo debe durar, como máximo, un minuto
- Las ideas más creativas serán las mejor valoradas.
- No hay límite en cuanto a la forma.
- Los tres mejores vídeos tendrán el premio de una camiseta de Vendimia para cada uno. Para valorar la creatividad de los vídeos existirá un jurado formado por Rocío Aguilera, Raquel Antón, Alfredo Sánchez y Andrés Sánchez, que valorarán también positivamente los votos del propio vídeo.
- El plazo máximo para presentar los vídeos es el 11 de febrero, cuando acaban todos los exámenes. La forma de presentarlo es subiéndolo a Youtube y etiquetando el vídeo con las palabras "vendimiatv", "concurso" y "examenes", mandándonos el enlace a nuestro correo electrónico (vendimiatv@gmail.com) o colgándolo en nuestro muro de Caralibro.

DIRECCIONES Y TELÉFONOS DE INTERÉS

PALACIO DE MASILLA
C/ Trinidad 3. 40001
Tfno.: 921-112300

CASA DE LA TIERRA
Plaza de la Tierra, 3. 40001
Tfno.: 921-112100

MAHONÍAS
C/Ezequiel González, 32. 40002
Tfno.: 921-112360

E.U. DE MAGISTERIO:
Plaza de Colmenares, 1. 40001
Tfno.: 921-112200

E.U. DE INFORMÁTICA:
Plaza de Santa Eulalia, 9-11. 40005
Tfno.: 921-112400

HORARIO DE BIBLIOTECAS
En período lectivo normal: 8.00h a 21.00 horas, de lunes a viernes

POLÍTICA

IU reclama más competencias para el CES

■ IU mostró su respaldo al «trabajo primordial» que realiza el Consejo Económico y Social (CES) y apostó por incrementar sus funciones para que realice estudios previos sobre otras cuestiones.

OPINIÓN

«Como en tantas cosas el diálogo entre PP y PSOE ha sido anfibio, ni trucha ni culebra»

JULIO VALDEÓN

Acuerdo unánime para implantar dos impuestos medioambientales

Tributos. El grupo de trabajo decide gravar la producción hidroeléctrica y el transporte de alta tensión solo si no afecta a la factura de los ciudadanos

Plazos. Pilar del Olmo remarca que será complicado cumplir el calendario y llegar a su aprobación en marzo, aunque se compromete a intentarlo

ICAL / VALLADOLID

La Junta implantará dos impuestos medioambientales con el objetivo de corregir los impactos de la producción hidroeléctrica y el transporte de energía de alta tensión y únicamente si estos gravámenes no repercuten en la factura de los ciudadanos. Así se decidió ayer en el grupo de trabajo creado para el análisis de este nuevo tributo a las empresas eléctricas que trabajan en la Comunidad, que preguntará con carácter urgente y consultivo a la Comisión Nacional de la Energía (CNE) si su constitución podría incidir en el bolsillo de los castellanos y leoneses. «Si así fuera, se acabaron los grupos de trabajo y no tenemos más que hablar», espetó la consejera de Hacienda, Pilar del Olmo.

En todo caso, tanto ella como los representantes de PSOE y Grupo Mixto en el Grupo de Trabajo coincidieron en que existe «seguridad jurídica» para que se graven estos dos factores, tanto la producción energética en los embalses, que afectaría principalmente a Iberdrola, como en el transporte de alta tensión, que lo hará con Red Eléctrica Española (REE), ya que existen los precedentes de impuestos en Galicia, Asturias, Extremadura y Castilla-La Mancha.

Del Olmo argumentó que solo se gravaran estas dos actividades porque son las únicas que cumplen los cuatro requisitos consensuados en las Cortes: que se trate de un impuesto medioambiental, que sea constitucional para que tenga seguridad jurídica y no cause litigios, que no afecte a la actividad económica y que no repercuta en la factura eléctrica.

Esta es la razón, según amplió la consejera, por la que se han excluido algunas fuentes de energía eléctrica. Es el caso de la térmica, cuya materia prima es el carbón y es la más contaminante, pero que «supondría» una merma de la actividad económica. Igualmente, esgrimió que «no tiene mucho sentido» dar primas a la instalación de renovables «y a la vez gravarlas con un impuesto».

CALENDARIO. La consejera remarcó que será complicado aprobar el gravamen medioambiental en marzo, antes de las elecciones, si bien dijo que se comprometerán a intentarlo.

La consejera de Hacienda encabeza la reunión del grupo de trabajo creado para analizar el nuevo tributo a las eléctricas. / ICAL

Del Olmo habló de que el impuesto base del que partirá la Junta es el gallego, si bien dejó que hay que adaptarlo a las «especiales características» de la Comunidad. Otro de los aspectos que se consultará a las otras comunidades es el impacto de las producciones industriales en el agua embalsada y, en cuanto al transporte, se preguntará la turbación existente debajo de las redes de alta tensión.

En cuanto a la cantidad económica a recaudar por este tributo, la consejera señaló que no se «baraja» ninguna porque ello dependerá de cómo se configure el impuesto.

> La consejera de Hacienda señala que el **impuesto base** del que partirá la Junta es el **gallego**

Para concluir, remarcó que este Grupo de Trabajo está «independizado» del problema de los recursos de las compañías eléctricas al decreto del carbón, que «no está ligado a esta decisión». En todo caso, consideró que es «necesario» dar audiencia a las eléctricas y REE porque este tributo recaerá «directamente sobre ellas».

ENCUENTROS PENDIENTES

• **Reuniones.** Entre los encuentros previos a la aprobación del impuesto se encuentran reuniones con los directores generales de Tributos de las comunidades autónomas en las que ya existe este impuesto con el fin de intercambiar experiencias de cara a regular lo que puede ser la futura gestión. La consejera Pilar del Olmo recordó que en Castilla y León los impuestos se gestionan a través de un sistema informático y ahora no se va a hacer otro «por manguitos». «Es muy importante conocer los problemas a los que se han enfrentado las otras comunidades».

• **Contactos.** El Grupo de Trabajo, conformado por las consejerías de Economía, Medio Ambiente y Hacienda, además de los tres grupos parlamentarios de Partido Popular, Partido Socialista y y Grupo Mixto, también mantendrá contactos con las compañías eléctricas y la Red Eléctrica Española (REE) porque parece «lógico» hablar con los «sujetos pasivos» una vez elaborada la estructura impositiva y la capacidad recaudatoria, tal y como aseguró la consejera de Hacienda, Pilar del Olmo, tras en encuentro mantenido ayer.

▶ ANA REDONDO
PSOE

«Lo importante es que no afecte al bolsillo del consumidor»

La portavoz del Grupo Parlamentario Socialista, Ana Redondo, urgió a la Junta a presentar el anteproyecto. Tras dejar claro que lo importante es que cualquier decisión no afecte al bolsillo del consumidor, al igual que la consejera, alegó que existe «un ámbito para moverse con seguridad jurídica porque ya está establecido en otras comunidades autónomas». Redondo informó de que en el encuentro se valoró la posibilidad de gravar también la producción eólica, pero con hechos impositivos «diferentes» y sobre la centra nuclear de Garoña, dijo que «no es razonable» implantar un impuesto a una fuente de energía que «tiene los días contados».

▶ JOAQUÍN OTERO
GRUPO MIXTO

«Son las dos fuentes que menos problemas jurídicos dan»

El portavoz del Grupo Mixto, Joaquín Otero, coincidió en que la hidroeléctrica y el transporte de energía «son las dos fuentes que menos problemas jurídicos dan» y señaló que «las cosas van bien», si bien comentó que «probablemente» en esta legislatura «no de tiempo». «Se intentará que entre en vigor al menos en este 2011», confió. También justificó que no se grave el sector del carbón «porque sería una importante traba» y recordó que no se debe ligar este gravamen con el recurso de las eléctricas. «De este sector viven 14.000 familias y la opinión pública debe entender que es necesario defender su modo de vida», concluyó Otero.

▶ ACTIVIDAD LEGISLATIVA

Redondo exige la celebración de cuatro plenos antes de disolver las Cortes

ICAL / VALLADOLID

El Grupo Socialista en las Cortes exigirá la celebración de cuatro plenos ordinarios en el Parlamento regional para cerrar esta legislatura por el número elevado de actividad legislativa y de control así como otro extraordinario en este mes para que el presidente de la Junta, Juan Vicente Herrera, hable del «tándem» paro y despoblación.

Así lo manifestó la portavoz del Grupo Socialista, Ana Redondo, quien explicó que esa será una de las peticiones que analizará hoy el plenario del grupo durante la reunión que celebrará en Salamanca para planificar el último periodo de sesiones en las Cortes de la presente legislatura.

Redondo reclamó que se respete el calendario que se ha mantenido hasta ahora de celebrar dos plenos ordinarios cada mes y expresó el temor de que no sea así a tenor de un borrador de la Presidencia de las Cortes en el que se propone un plenario ordinario en febrero y otro en marzo además del extraordinario de conmemoración del Estatuto de Autonomía.

No obstante, recordó que el borrador no ha pasado por la Mesa de las Cortes ni por la Junta de Portavoces, foro donde ella propondrá la celebración de cuatro plenos por estar «en cartera» cinco leyes.

▶ CRISIS DEL CARBÓN

Uminsa anunciará hoy un ERE para toda su plantilla

ICAL / VALLADOLID

La empresa Unión Minera del Norte (Uminsa) ha convocado hoy en su sede en León al comité intercentros de la compañía para informar a sus integrantes de los términos de un Expediente de Regulación de Empleo (ERE) que afectaría a la totalidad de grupos que tiene en explotación en la provincias de León, Palencia y Asturias, y que dejaría a Castilla y León sin mineros en activo.

Según una información difundida por Castilla y León Televisión, Uminsa explota los grupos Santa Cruz y Sorbeda en la cuenca del Sil y el grupo Torre en el Bierzo Alto. Incluyendo a los trabajadores de Uminsa Palencia, el ERE afectaría a alrededor de 300 mineros de interior.

Las explotaciones mineras de Uminsa son las únicas que registran actividad en la actualidad en la Comunidad.

La Junta defiende que los datos de población del INE no son definitivos

De Santiago-Juárez pide que no se traslade que hay una «sangría poblacional» por confundir estimación con resultado final

• El portavoz se muestra convencido de que al final de 2011 la pérdida no será como la que estima el Instituto Nacional de Estadística y defiende las medidas de la Agenda.

ICAL / VALLADOLID

El consejero de la Presidencia y portavoz de la Junta, José Antonio de Santiago-Juárez, pidió ayer que «no se confunda a los ciudadanos» con los datos de estimación de la población, que realiza el Instituto Nacional de Estadística, con el resultado final del padrón que se conoce al final de cada año para no trasladar que existe una «sangría poblacional» en la Comunidad. De Santiago-Juárez, durante su participación en 'Los desayunos de Ical', recalcó la importancia de diferenciar lo que es un avance de la confirmación oficial de unos datos y subrayó que el INE, sin que se vea como una crítica a este organismo estatal, siempre se equivoca en su estimación.

Para diferenciar la previsión que se realiza durante el año de los datos oficiales que se confirman a finales del ejercicio a través del padrón municipal, de lo que acusó a la oposición socialista de no entenderlo, puso como ejemplo las encuestas electorales y recordó que el resultado final es el recuente al cierre de las urnas y no las estimaciones que se dan antes de la estimación de voto. «A ninguna formación política se le ocurre proclamarse ganadora con el resultado de ese sondeo antes de conocer el veredicto de las urnas».

De Santiago-Juárez realizó esta exposición para valorar el avance que dio a conocer ayer el INE, que arroja una pérdida de población en Castilla y León de 7.739 habitantes entre el 1 de enero de 2010 y la misma fecha de 2011, mientras que para España prevé un aumento de casi 164.000 personas. «Todos tenemos que hacer un esfuerzo para entender esto porque sino se traslada a la opinión pública algo que no está ocurriendo y vuelve a aparecer el fantasma de la sangría poblacional», subrayó, al tiempo que acusó a la oposición socialista de no entender esos datos y añadió de que en diciembre de 2011 el padrón les dará la razón en el sentido de que no será esa la pérdida de población.

En tal sentido, manifestó que la estimación de enero de 2010 fue de una pérdida de más de un millón para España y de 60.000 para Castilla y León, que no se confirmó, si bien admitió que la evolución de la población en la Comunidad ha cambiado la tendencia de los primeros años de crecimiento experimentado en los ocho primeros años de este siglo.

POLÍTICAS POBLACIONALES. Por este motivo, subrayó que la Junta se adelantó al cambiar las políticas poblacionales para dar un giro a las mismas y poner el acento en el apoyo a las familias, los jóvenes, inmigrantes y emigrantes y discriminación positiva de los pueblos. «Hicimos bien en cambiar la política poblacional porque nos adelantamos a lo que iba a pasar y centramos todos los focos en lo que de verdad dinamiza la población», valoró.

El consejero de la Presidencia y portavoz, José Antonio de Santiago-Juárez. / ICAL

No obstante, pidió tiempo antes de valorar si las medidas de la Agenda de la Población tienen un efecto positivo, si bien apuntó a la crisis económica como uno de los motivos del descenso de población y subrayó que hay inmigrantes que podían venir y no lo hacen y otros que se van por la falta de empleo, a lo que unió que las familias «se lo piensen más antes de tener más hijos». Sin embargo, destacó que las medidas de la Agenda de la Población que están prevista para 2010-2011 se cumplen, como recoge el informe que se entregó en diciembre a los miembros del Consejo para la Población, si bien insistió en esperar al menos hasta mayo, cuando se cumplirá el primer año de su puesta en marcha, para ver el efecto.

Austeridad socialista

La coordinadora de la campaña autonómica del PSOE, Ana Sánchez, replicó al consejero de la Presidencia, José Antonio de Santiago-Juárez, que si el PP demanda «austeridad» en la campaña que acepten los debates planteados, entre ellos, el 'cara a cara' entre Óscar López y Juan Vicente Herrera. Por otra parte, indicó que habría que saber «cuánto se ha gastado la Junta» en propaganda desde marzo, cuando se puso en marcha 'Puro Cambio'. «El PSOE no ha hecho ni una sola campaña de vallas, radio o televisión en 'Puro Cambio', pero ha gastado mucho en esfuerzo y capacidad de ilusionar», apostilló. Asimismo, aseguró que podría considerarse como «un chiste» la queja del portavoz sobre lo que consideran «calificativos políticos» que recibe Herrera por parte de Óscar López. «No hay más que repasar la hemeroteca para encontrar entrecomillados desdichados con descalificaciones personales al líder socialista», dijo.

De Santiago-Juárez: «La campaña limpia de Óscar López es llamar cobarde a Herrera»

ICAL / VALLADOLID

El consejero de la Presidencia y portavoz de la Junta, José Antonio de Santiago-Juárez, acusó ayer al candidato socialista a la Presidencia, Óscar López, de hacer «lo contrario de lo que dice» y de romper su promesa de realizar una campaña electoral limpia cuando el lunes calificó a Juan Vicente Herrera de «cobardía y pequeñez política» por no defender a Castilla y León ante los cargos el PP en asuntos como el carbón.

«La campaña limpia para Óscar López es llamar cobarde al presidente de la Junta», censuró ayer el consejero portavoz en 'Los desayunos de Ical', donde acusó a la oposición socialista de «falta de compromiso» con Castilla y León y de «seguidismo ciego» con los postulados de Ferraz.

De Santiago-Juárez calificó de «osadía» que López acusara a Herrera de no defender los intereses de la Comunidad en el caso del carbón, al no enfrentarse al presidente de Galicia, Alberto Núñez Feijoo, cuyo Gobierno ha recurrido el decreto que prima los incentivos a las empresas mineras, y enumeró una serie de asuntos en los que el socialista no ha defendido lo mejor para la Comunidad. Así, recordó que ha aplaudido el cierre de Garoña y ha obligado a cambiar de posición a su grupo en las Cortes, que aprobó junto al PP el mantenimiento de la central conforme a lo que dijera el informe del Consejo de Seguridad Nuclear. También se refirió a la financiación autonómica y al apoyo del blindaje del concierto vasco.

Asimismo, pidió a López que explique a los ciudadanos cuál es la austeridad que propugna y si ésta es para la campaña o también para la precampaña. Al respecto, incidió en que el candidato socialista lleva desde abril, cuando presentó el 'Puro cambio', gastando de precampaña electoral y le pidió que demuestre esa austeridad que predica y si ésta es para la campaña o para la precampaña, en la que se refirió a las camisetas o a los paraguas con el eslogan del 'Puro cambio' que han realizado.

EL ADELANTADO DE SEGOVIA

José Carlos Monsalve

El Diputado Delegado del Área de Cultura y Turismo asegura que el turismo rural segoviano es un sector joven, sano y con mucho futuro

Capital Europea de la Cultura

En su camino por optar a ser la Candidata finalista, Segovia vuelve a Fitur, escenario en el que más registros a Ciudadanos 2016 se realizan

ESPECIAL FITUR

SEGOVIA
destino turístico indudable

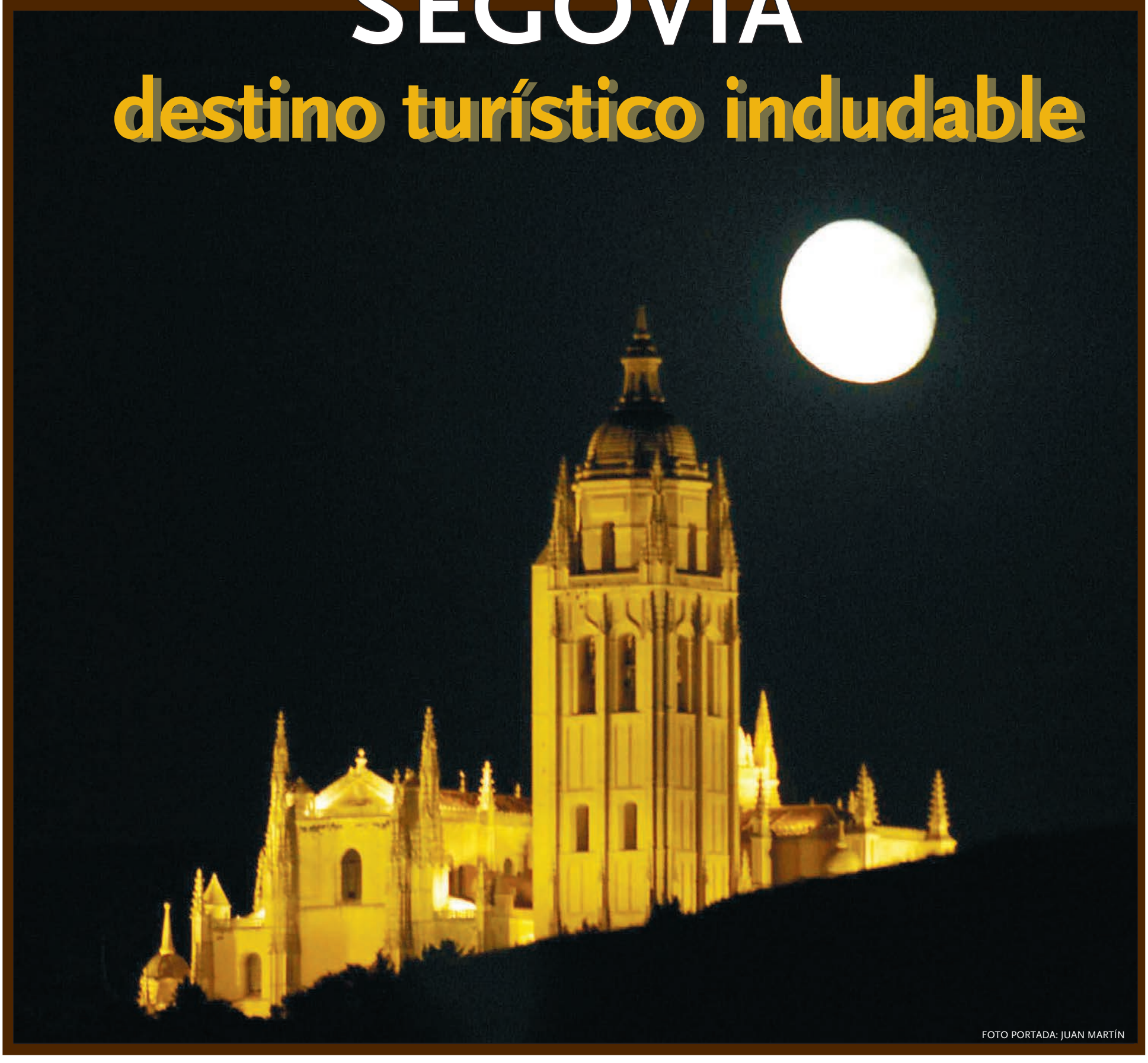

FOTO PORTADA: JUAN MARTÍN

AIHS
Agrupación Industrial Hosteleros Segovianos

"ESTAREMOS EN FITUR REPRESENTANDO A LA HOSTELERÍA SEGOVIANA"

VISITA LA WEB DE LA AGRUPACIÓN INDUSTRIAL DE HOSTELEROS SEGOVIANOS
www.hosteleriasegoviana.es www.cocinasegoviana.com
Los Coches,1. Telf. 921 43 30 31. Fax 921 44 07 18 40002 SEGOVIA
E-Mail: aihs@fessegovia.es

SEGOVIA VUELVE A FITUR

Destino preferente

FITUR, LA FERIA INTERNACIONAL DE TURISMO, ES EL MEJOR ESCAPARATE PARA EXPONER LA AMPLIA OFERTA TURÍSTICA QUE TIENE SEGOVIA CON LA FINALIDAD DE QUE SE CONOZCA A NIVEL NACIONAL E INTERNACIONAL

En 2010 se han registrado los segundos mejores datos de los últimos cinco años en el sector turístico de la ciudad. / JUAN MARTÍN

SARA SUÁREZ

Hoy arranca una nueva edición de la Feria Internacional de Turismo (Fitur) en el recinto ferial Juan Carlos I de Madrid y donde hasta el próximo domingo 23 de enero se reunirán los mejores profesionales de los sectores relacionados con el turismo con el fin de definir las líneas de trabajo, estrategias y alianzas empresariales y así dinamizar y reforzar la actividad turística, innovando para atender la diversidad de demandas del mercado.

Instituciones, promotoras, operadoras, hoteles, agencias de viajes, consultoras y expertos en la gestión y desarrollo turístico se darán cita en este encuentro anual en la capital Madrileña. La representación provincial corre a cargo del Patronato de Turismo de Segovia, que estará presente con un mostrador dentro del *Stand* de la Junta de Castilla y León, donde también estarán los representantes de la Empresa Municipal de Turismo de la ciudad.

La inauguración de la Feria tendrá lugar hoy a las 12.00 horas y mañana, jueves 20 de enero, es el Día de Segovia cuando a partir de las 13.00 horas en el escenario del *Stand* tendrá lugar la presentación de 'Segovia, nuevas herramientas de información'. Seguidamente, a las 13.30 horas se ofrecerá un vino español servido por el Restaurante La Posada Real de 'Las Vegas', de Requisada con vinos de Rueda y Valtiendas. Y el viernes 21 de enero se celebrará el día de Castilla y León.

En cuanto a la situación del turimo en la ciudad hay que destacar que Segovia se mantiene como destino preferente del turismo de interior, ya que a pesar de la mala coyuntura económica mantiene una alta afluencia turística, aunque con un ligero cambio de tendencia: aumenta la cifra de visitantes extranjeros (se ha pasado de 33,7% al 37,9%) en detrimento de los nacionales (de un 66,3% a un 62,1%).

En contra de las previsiones iniciales, el balance sobre la afluencia turística a la ciudad en el pasado año, 2010, se han registrado los segundos mejores datos de los últimos cinco años. Es decir, se ha pasado de contabilizar 218.957 consultas en 2005 a las 283.525 de 2010; un 5,65% más que en 2009, cuando se registraron 268.359 consultas.

[”]

Segovia registra una **alta afluencia turística** con un cambio de tendencia: **aumenta** la **cifra de visitantes extranjeros** en **detrimento** de los **nacionales**

Respecto a los centros de información turística el año pasado aumentaron en sus estadísticas -excepto el de la Rotonda del Pastor que se suele cerrar para reforzar el resto-, sumando un total de 347.982 consultas,16.353 más que en el año 2009.

El único dato negativo, aunque es el descenso de las visitas guiadas en un 0,55% con 6.355 personas, apenas 35 menos que en 2009, el número de personas necesarias para realizar una visita.

El Alcázar, que es uno de los indicadores utilizados para analizar la evolución del turismo en Segovia, también registra datos positivos en el número de visitas, con un incremento del 3,27% respecto al pasado año. La fortaleza registró 493.642 entradas, es decir, 15.636 visitantes más que en 2009.

TURISMO DE SEGOVIA EN FITUR

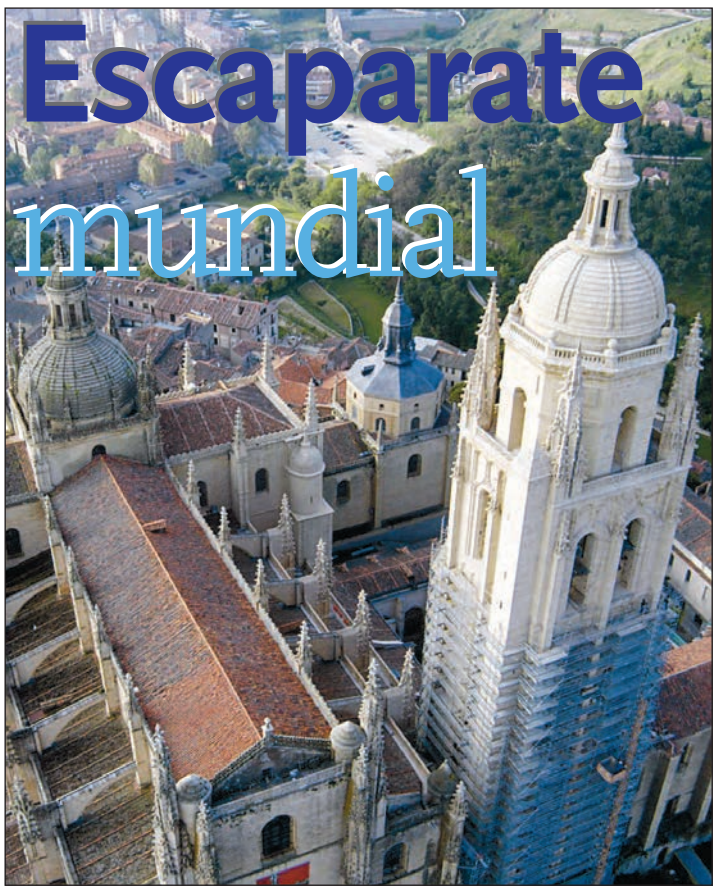

Escaparate mundial

EN FITUR SE DARÁN A CONOCER NUMEROSAS NOVEDADES DE LA CIUDAD RELACIONADAS CON EL SECTOR

S.S.V.

Entre las novedades que Turismo de Segovia presentará en Fitur hay que resaltar la nueva página web de la Central de Reservas de Segovia, la tarjeta turística 'Amigos de Segovia', la guía de paquetes turísticos Segovia-Booking realizada en colaboración con Spaintop, así como la presentación de la web en la que se comercializa: www.segovia.booking.com

También se presentará en Fitur una guía de productos y servicios turísticos comercializados a través de la Central de Reservas de Segtovia. Y la revista, 'Vive Segovia' que estará presente desde finales del mes de enero en todos los alojamientos de la ciudad y en los puntos turísticos de la Empresa Municipal de Turismo de la Ciudad.

Todas estas presentaciones tendrán lugar el jueves 20 de enero, a partir de las 13.00 horas en el espacio destinado a Segovia del stand de la Junta de Castilla y León.

Por otro lado, la ciudad de Segovia como miembro de distintas redes de promoción turística tiene en agenda previsto asistir a diversos actos. Entre otros, a la presentación que realizará 'Tarazona' del proyecto de la Red para 2011, como miembro de la Red de Juderías de España-Caminos de Sefarad.

También el día 19 asistirá a la presentación del Plan de Actuación conjunta que realiza el Grupo de Ciudades Patrimonio de la Humanidad de España junto con Promocióno Madrid en el stand de esta ciudad. Y como miembro de la Red de Ciudades AVE Segovia estará presente en el acuerdo entre Turespaña, REFE y ña Red, el día 20 a las 10.15 horas en el stand de REFE. En este acuerdo se promocinará el turismo en las ciudades que integran la Red.

TARJETA TURÍSTICA

Amigos de Segovia

La Tarjeta Turística 'Amigos de Segovia' es un proyecto del Área de Turismo del Ayuntamiento de Segovia (Concejalía de Turismo y Empresa Municipal de Turismo) en colaboración con la Asociación de Industriales y Hosteleros de Segovia. La Tarjeta Turística puede adquirirse en la Central de Reservas de Segovia por 3 euros. La adquisición de la tarjeta permite obtener descuentos, gratuidades y condiciones ventajosas en: Hoteles, restaurantes, comercios, artesanos y museos. Productos de Turismo de Segovia (entrada gratuita a la Casa Museo de Antonio Machado, al Centro Didáctico de la Judería, a la Puerta de San Andrés, tarifa reducida en nuestras las guiadas y descuentos en todos nuestros productos). Junto con la tarjeta, se entrega un folleto informativo con los establecimientos participantes, especificando brevemente el descuento que ofrecen.

La tarjeta tendrá una validez anual y el cliente podrá utilizarla todas las veces que quiera dentro de este periodo.

El Rancho
DE LA ALDEGÜELA

CELEBRE CON NOSOTROS SU FIESTA DE BODAS
Y SU BANQUETE FAMILIAR

Y AHORA
EL HOTEL DEL RANCHO
VENGA A DISFRUTAR DEL BUEN COMER Y DEL BUEN DORMIR

TORRECABALLEROS (SEGOVIA)
Tel. 921 401 060 / Fax. 921 401 228 / www.el-rancho.com / info@el-rancho.com

JOSÉ CARLOS MONSALVE/DIPUTADO DE TURISMO

"El **turismo** en la provincia es un sector **joven** y **sano,** con **posibilidades**"

EL DIPUTADO DELEGADO DEL ÁREA DE CULTURA Y TURISMO, JOSÉ CARLOS MONSALVE, ASEGURA QUE EL TURISMO RURAL SEGOVIANO, A PESAR DE LA CRISIS, HA MANTENIDO UNA SITUACIÓN ACEPTABLE GRACIAS A LA CALIDAD DE SU OFERTA, SU GASTRONOMÍA, PATRIMONIO Y ENCLAVES NATURALES

SARA SUÁREZ

El diputado delegado del área de Cultura y Turismo, José Carlos Monsalve, hace un balance de la situación actual del sector turístico, comenta los proyectos de la Diputación para este nuevo año, los objetivos de la presencia en Fitur y su opinión sobre la influencia de la nueva ley antitabaco en el turismo de la ciudad.

— ¿Cuál es la situación actual del sector turístico en la provincia de Segovia?.

— Hay que tener en cuenta que el turismo en la provincia de Segovia es un sector joven y sano con muchas posibilidades. A pesar de la crisis, el Turismo Rural segoviano, gracias a la gran calidad de su oferta, a la gastronomía, a nuestro patrimonio cultural y a los enclaves naturales con los que cuenta nuestra geografía ha mantenido una situación aceptable dentro del panorama nacional. Las perspectivas para el 2011 auguran una situación más optimista en consonancia con los datos que arroja el INE de recuperación del sector.

— Balance del sector en 2010, respecto a oferta y demanda.

— El Turismo Rural en la provincia de Segovia ha ido consolidándose y aumentando año tras año, gracias en gran medida a las actuaciones llevadas a cabo por las asociaciones de turismo y por el propio Patronato de Turismo. Concretamente durante este año ha tenido un incremento del 11%. De los 347 establecimientos del 2009, hemos pasado a 387 en el 2010, lo que ha supuesto dotar a la provincia de Segovia de una amplia y atractiva oferta para los turistas, lo que se ha traducido en un incrementado del 5% en número de viajeros y del 13% en las pernoctaciones.

— Proyectos del patronato para 2011.

— Son numerosos los proyectos que se van a poner en macha durante este 2011. No solo seguiremos con nuestra labor de dar a conocer a todos los mercados nuestra oferta a través de los viajes de familiarización y la asistencia a Ferias, sino que desde el Patronato de Turismo se apuesta por las nuevas tecnologías, como nuestra nueva página web donde queremos también que la información sea más accesible. Se trata de una página web con buscadores de establecimientos, de localidades, de monumentos, de áreas naturales, etc.

Su característica principal es su agilidad, desde la web se pueden visualizar videos, mapas interactivos, consultar el tiempo, descargar folletos…

También las redes sociales serán unos de nuestros objetivos pues somos conscientes de la gran cantidad de gente que las utiliza para captar ideas a la hora de viajar.

A nuestra colección de productos se unen este año algunos nuevos que ya estarán presentes en la Feria Internacional de Turismo:

* **Novedades**:

— **4 folletos de observación de la naturaleza** (Testigos de otro tiempo, El Pequeño Gigante de la Sierra, El Señor de las Aguas y el Bosque Domesticado);

— **Revista de Ofertas Especiales** donde los establecimientos ofrecen unas condiciones especiales a las personas que reserven y acudan con los cupones que incluye el folleto.

— **Turismo de Salud,** con este folleto damos a conocer toda la infraestructura que dispone Segovia para la relajación y el disfrute de tratamientos corporales. Son muchos los Spas que tenemos en nuestra capital y provincia y queríamos darlos a conocer.

El Diputado delegado del área de Cultura y Turismo, José Carlos Monsalve. / J.M.

— **Pueblos**: son tres las localidades que se han adherido a nuestra colección de folletos: Coca, Turégano y Prádena.

— **El resto de productos q**ue estamos preparando os los presentaremos cuando llegue el momento. Todos estos folletos se unen a los ya editados anteriormente que, a modo de recordatorio enumero: turismo arqueológico, de eventos, familiar, gastronómico, monumental, patrimonio industrial, religioso, de Reuniones, rural, de senderismo y folleto resumen de todos: turismo de Segovia.

— ¿Cuáles son los objetivos de la presencia de la Diputación de Segovia en Fitur?

— Evidentemente nuestro objetivo es tener la mayor notoriedad posible entre nuestros competidores y posicionarnos como destino turístico. Desde el Patronato de Turismo se ha trabajado y se sigue trabajando muy duro para poder promocionar nuestra gran oferta, en todos sus aspectos, gastronómica, familiar, religiosa, cultural, de naturaleza… una oferta tan variada que no deja indiferente a nadie.

> [,,]
> **Nuestro objetivo** es tener la **mayor notoriedad** posible entre nuestros **competidores** y **posicionarnos** como destino turístico

— ¿Cree que la nueva ley antitabaco en espacios públicos influirá en una capital como Segovia, con costumbre de 'tapeo'?

— Estoy convencido de que no. Está demostrado en otros países que la gente termina acostumbrándose. Incluso muchos fumadores están encantados de estar en establecimientos sin humo. Aunque tengan que salir de vez en cuando a satisfacer sus necesidades. Lo que sí deberían hacer los hosteleros es adecuar las entradas de sus establecimientos para que los fumadores se encuentren cómodos: ceniceros, calefactores en algunos casos. El tema de las mantas en las terrazas me ha parecido una iniciativa graciosa…

— La Candidatura a la Capitalidad Europea de la Cultura ¿está influyendo en el turismo de la ciudad?

— Es obvio que el ser finalistas en esta candidatura posiciona muy bien a Segovia como Ciudad Cultural, lo cual es siempre beneficioso para el turismo. Hay que reconocer que todas las instituciones nos hemos volcado y hemos trabajado duro para poder llegar a este punto y eso sin duda ninguna redundará en un mayor conocimiento de nuestra ciudad como destino turístico cultural.

'TIERRA DE SABOR' EN LA SEMANA DE LA COCINA SEGOVIANA

Innovación y creación de nuevas recetas

LA CIUDAD AFIANZA SUS PRODUCTOS TURÍSTICOS Y PROMOCIONA LA CALIDAD GASTRONÓMICA EN EL ENCUENTRO DE TURISMO MÁS IMPORTANTE A NIVEL MUNDIAL

SARA SUÁREZ

La presencia de Segovia en la Feria Internacional de Turismo, uno de los tres puntos de encuentro más importantes a nivel mundial del sector turístico, junto a las Ferias de Turismo de Londres y Berlín, es fundamental para que la ciudad afiance sus productos turísticos y promocione la calidad gastronómica de la ciudad, basándose en la innovación y la creación de nuevas recetas.

Y es que Fitur se ha convertido en un excelente escaparate a nivel mundial y un punto de encuentro importante desde el punto de vista turístico ya que en dicha feria se concentra la representación más relevante de turimo, empresas hoteleras, restaurantes, compañías aéreas y multinacionales.

La principal novedad de esta edición es que "durante los días 18, 19 y 20 de febrero se celebrará la Muestra de Tierra de Sabor, de manera paralelra a la Semana de la Cocina Segoviana, organizada por la Asociación de Artesanos Alimentarios de Castilla y León en colaboración con la Agrupación Industrial de Hosteleros Segovianos, patrocinada por la Consejería de Cultura y Ganadería dentro del marco de la Semana de la Cocina", comenta Cándido López, Presidente de la AIHS.

"El objetivo es realzar el producto artesano de Castilla y León, por lo que todos los menús de los restaurantes participantes estarán elaborados con productos de Tierra de Sabor, ya que la única forma de promocionar nuestra gastronomía es con productos de calidad", añade López.

Un año más, se presentará en Madrid la semana de la Cocina Segoviana, del 14 al 27 de febrero, en la misma línea que en las ediciones anteriores.

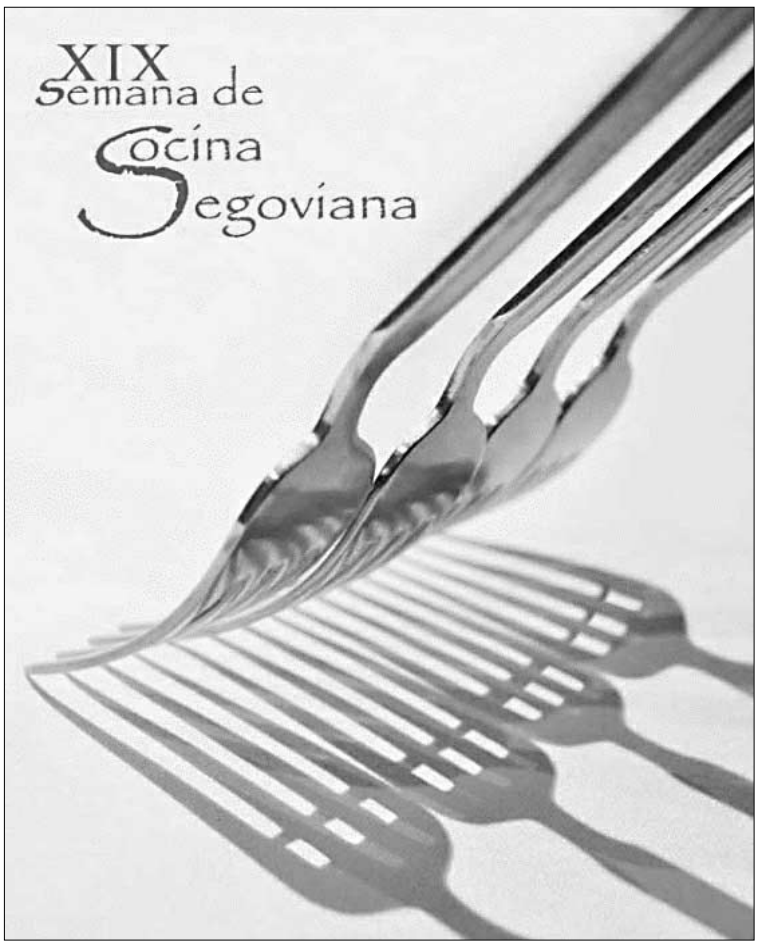

Cartel ganador del concurso de la presente edición. / EL ADELANTADO

En cuanto a las actividades destacan el Concurso Nacional de Jóvenes Cocineros 'Ciudad de Segovia'. Llega a su XI Edición y se celebrará el día 24 de febrero por la tarde en el I.E. S 'La Albuera'. Como todos los años el comité organizador es la Agrupación Industrial de Hosteleros Segovianos y en el concurso participan todos los jóvenes cocineros nacidos después del 1 de Enero de 1986, que lo hayan solicitado.

El miércoles 16 de febrero a partir de las 11.00 horas se llevará a cabo un taller de cocina para niños, en el IES 'La Albuera' y donde Lorenzo Herrero de Pizzería Dumbo hará una majestuosa exhibición de acrobacias con pizzas.

Otro de los actos más destacados es el concurso de corte de jamón, que llega a su séptima edición y se celebrará el jueves 17 de febrero a las 17.00 horas en el Mesón Restaurante 'La Codorniz'. El también tradicional concurso de tirada de cerveza, con también siete años de trayectoria, se celebrará el miércoles 23 de febrero a las 18.00 horas en el Hotel Los Arcos.

ALGUNAS CITAS GASTRONÓMICAS

Justa fama

CINCO DÍAS DEL DORADO

La Asociación para la Promoción del Cochinillo de Segovia (PROCOSE), organiza la promoción de 'Cinco Días del Dorado' asumiendo la mitad del precio de la ración en los restaurantes adheridos, más de treinta inscritos en la Marca de Garantía y ubicados en la provincia. Una oportunidad única de degustar el afamado asado al mejor precio.

SEMANA DE LA COCINA SEGOVIANA

La Asociación de Industriales y Hosteleros de Segovia, AIHS, que trabaja con la finalidad de mantener el nivel de la gastronomía segoviana, creando e innovando nuevos platos en torno a los productos de la tierra, ofrece la posibilidad de degustar los mejores menús en destacados restaurantes. Además, durante esta semana organiza una serie de actividades paralelas. Entre las que desacan el concurso de tira de cerveza o corte de jamón, taller de cocina para niños, catas, degustaciones y mucho más.

DOS CULTURAS, DOS COCINAS'

Coincidiendo con la Jornada Europea de la Cultura Judía, que se realiza en las ciudades de forman la Red de Juderías de España durante el mes de septiembre, se desarrolla una semana de cocina Sefardí en la que los establecimientos participantes ponen a disposición del público menús elaborados de acuerdo a las tradiciones de dicha cultura.

CONCURSO DE TAPAS DECALLES

Durante una semana los establecimientos participantes realizan un homenaje a la cocina segoviana con suculentas y elaboradas creaciones por el módico precio de un euros y medio.

SOPAS DE SANTO Y PASTEL DE SAN FRUTOS

El 24 de octubre tanto segovianos como visitantes se reúnen en la Plaza ayor para celebrar la festividad del patrón de la ciudad, San Frutos. Por ello, a media noche, se celebra el tradicional y misterioso 'paso de la hoja' que año tras año congrega a miles de personas en la puerta de la Catedral. Tras finalizar este acto, el Santo, en colaboración con el Ayuntamiento, premia a todos los asistetes con unas suculentas Sopas del Santo.
Durante estos días las pastelerías de la provincia preparan un manjar, el 'Pastel de San Frutos'. Un dulce que se ha convertido, sin niguna dura, en un elemento más de la fiesta.

CANDIDATURA CAPITAL EUROPEA DE LA CULTURA

Segovia 2016 en Fitur

Algunos de los voluntarios que el año pasado colaboraron con la Oficina 2016 en el recinto ferial de FITUR. / EL ADELANTADO

SARA SUÁREZ

Después de que Segovia se colará en el sexteto finalista para optar a la Capitalidad Cultural Europea de 2016, con otras rivales más favoritas como Córdoba, San Sebastián y Zaragoza u otras candidatas menos plausibles como Burgos y Las Palmas de Gran Canaria la ciudad entera se prepara para lidiar la última batalla.

Para ello, se ha incorporado un equipo creativo con el fin de que concrete el programa cultural esbozado en un dossier finalista o proyecto que se tiene que consolidar antes de presentarse la Ciudad ante la comisión de expertos. Dicho diseño esta formado en cuatro programas que articulan ese sueño que dio su primer paso hacia la realidad en septiembre, al pasar el corte. Por lo tanto, el nuevo equipo multidisciplinar se encargará de llenar de contenido las cuatro ramas que nacen del tronco de Segovia 2016. Oficina que estará estos días muy presente en la Feria Internacional de Turismo.

> Numerosos **voluntarios** informarán sobre la **conectividad de Segovia 2016** con los distintos públicos por medio de su **web** y las **redes sociales**

Estarán ubicados en el mostrador principal del stand de Castilla y León, un modulo dedicado a la conectividad de la Comunidad Autónoma por medio de Internet. En dicho espacio numerosos voluntarios informarán sobre la conectividad de Segovia 2016 con sus distintos públicos por medio de su web y de las redes sociales en las que está presente, principalmente a través de Facebook, Twitter y Tuenti.

Del mismo modo, estos voluntarios y como ya han realizado años anteriores registrarán a Ciudadanos 2016, la vía de apoyo del ciudadano de la que dispone Segovia 2016. Y es que Fitur siempre ha sido uno de los escenarios en los que más registros se realizan.

Por otro lado, los miembros de la oficina de 2016 que estén presentes en la Feria darán material promocional de la Candidatura, tales como pins, lápices, marca páginas e incluso algún artículo específico enfocado para el público infantil.

> **Fitur** es uno de los escenarios en los que **más registros a Ciudadanos 2016** se realizan

Además, y cómo no podía ser de otro modo, la Candidatura estará presente en la web de la Feria de la Junta de Castilla y León; www.fiturcastillayleon.com. Donde se colgarán diversos materiales como el vídeo presentación de Segovia 2016, el mismo que se utilizó en la presentación ante el jurado del corte en el mes de septiembre y numerosas fotografías que hacen referencia a la candidatura.

Por último, pero no por ello menos relevante, la unidad móvil de la Junta que se traslade a Segovia, el viernes 21 de enero, entrevistará a todos los integrantes de la Oficina Segovia 2016, entre otras acciones que se desarrollarán en el recinto.

"Toda persona que honre esta casa con su presencia, cualquiera que sea su nacionalidad o condición, se merece el respeto y toda clase de atenciones a que está obligada la Hospitalidad Castellana"

Cándido, Mesonero Mayor de Castilla

Mesón de Cándido
Plaza del Azoguejo, 5
40001 Segovia
Tel. 921 42 59 11. Fax. 921 42 96 33
www.mesondecandido.es
candido@mesondecandido.es

Pórtico Real Segovia
Palacio Restaurante
Ctra. Segovia-La Granja, Km. 1
40004 Segovia.
Tel. 921 44 08 36/37. Fax. 921 44 46 68
www.elporticoreal.com
reservas@elporticoreal.com

Fundación Cándido
Mesonero Mayor de Castilla
Teodosio el Grande, 2
40001 Segovia
Tel. 921 42 59 11. Fax. 921 42 96 33
www.fundacion-candido.com
fundacion@fundacion-candido.com

HOTEL CÁNDIDO ****
Avda. Gerardo Diego s/n
40006 Segovia
Tel.: 921 41 39 72. Fax: 921 44 46 68
www.candidohotel.es
info@candidohotel.es

LA SEPULVEDANA SA

SEGOVIA
Paseo Ezequiel González, 12
☎ 921 42 77 07
http://www.lasepulvedana. es

MADRID
Intercambiador Príncipe Pío
☎ 91 541 32 83
sepulvedana@lasepulvedana.es

MELGAR DE FERNAMENTAL
PEÑAFIEL
CUÉLLAR
ARROYO DE CUÉLLAR
NARROS DE CUÉLLAR
SAMBOAL
NAVAS DE ORO
NAVA DE LA ASUNCIÓN
SANTA Mª LA REAL DE NIEVA
TABLADILLO
CRUCE DE GARCILLÁN
SEGOVIA
SAN ILDEFONSO-LA GRANJA
REVENGA
OTERO DE HERREROS
EL ESPINAR
SAN RAFAEL
GUADARRAMA
LOS NEGRALES
VILLALBA
TORRELODONES
LAS ROZAS DE MADRID
EL PLANTÍO
MADRID

SERVICIOS REGULARES Y DISCRECIONALES

SEGOVIA-MADRID

36

Expediciones de ida y vuelta

SERVICIOS A LAS UNIVERSIDADES DE MADRID Y SEGOVIA

LAS ACTIVIDADES CULTURALES, GASTRONÓMICAS Y DEPORTIVAS SE SUCE

Rica gama de actos en la provincia

GRAN PROMOCIÓN DE EVENTOS CULTURALES, DEPORTIVOS, GASTRONÓMICOS, FESTIVALES, FERIAS Y ACTOS DE DIVERSA ÍNDOLE Y LARGA TRADICIÓN QUE SE HAN CONVERTIDO EN CITAS INELUDIBLES EN EL CALENDARIO DE LOS SEGOVIANOS Y FESTIVO A NIVEL NACIONAL

Festival Internacional de Teatro de Títeres — Mayo

Un mundo de genuina fantasía, alegría e ironía se ha hecho un hueco muy relevante en la agenda cultural de todos los segovianos llegando a convertirse en uno de los mejores festivales de títeres del mundo y de mayor prestigio. Se encuentra a la altura de grandes festivales europeos de las artes escénicas al aire libre, con un público fiel y un amplio abanico de profesionalidades de diferentes países que se desplazan hasta la capital todos los años para acompañarnos en una de las semanas más mágicas del año.

La mezcla del patrimonio monumental de Segovia, con la magia de un mundo de fantasía, que recrea el teatro de los títeres, permite que la capital segoviana, que cuenta con una gran diversidad de escenarios y espacios donde actuar, sus barrios y municipios disfruten de unos momentos mágicos en los que se transmiten ideas y sentimientos sencillos con gran valor didáctico tanto para niños como para mayores.

Junio — Folk Segovia

Es un festival muy esperado que nació hace veintiseis años con la finalidad de presentar la gran riqueza de la cultura tradicional de nuestra tierra. Por él han pasado casi medio millar de agrupaciones artísticas, algunas de ellas llegando a repetir en más de una ocasión, de muchos países diferentes pero principalmente de España. Desde luego se puede afirmar que sus organizadores han conseguido su objetivo de dar a conocer la cultura de la tierra, puesto que cada año son más los turistas y amantes del folclore que se acercan hasta la capital segoviana para disfrutar de este festival único en su especialidad.

Muestra de Cine Europeo Ciudad de Segovia — Noviembre

La Muestra de Cine Europeo, MUCES, Ciudad de Segovia, que se celebra todos los años en el mes de noviembre es un evento cultural que en sus cinco años de andadura se ha convertido en una cita obligada para los segovianos, quienes año tras año acogen con los brazos abiertos esta muestra de cine que apuesta por la calidad y pretende dar a conocer el mejor cine europeo que se ha realizado, generalmente en el último año en Europa. Y es que da la oportunidad de ver una extraordinaria selección de películas europeas rodadas en los últimos dos años y refrendadas por las instituciones cinematográficas de sus países y festivales internacionales. Otra singularidad que tiene este festival es que se trata de películas no estrenadas en España y que en algunos casos se van a poder ver en nuestro país, pero en otros muchos no van a llegar nunca a las pantallas españolas.

Festival La Esteva — Julio

El Festival Internacional de Danzas 'La Esteva', que se organiza en la Plaza del Azoguejo la segunda semana de julio, se ha convertido en uno de los festivales de mayor relevancia a nivel nacional. Por regla general participan cuatro grupos internacionales, uno nacional, otro regional, otro provincial y el anfitrión de Segovia 'La Esteva'. Y es que, con este multitudinario festival sobre todo, se da a conocer el patrimonio de la Humanidad, la calidad gastronómica y el folclore de Segovia, al mismo tiempo que se acerca a la provincia las tradiciones y culturas de otras ciudades españolas y diversos países.

Open de Castilla y León — Julio-Agosto

La Estación de El Espinar recibe cada año a los mejores tenistas del mundo y a los aficionados al tenis de calidad. El complejo municipal de la localidad acoge cada verano uno de los eventos deportivos más importantes a nivel nacional, el mejor Challenger del mundo, conocido como el Torneo de El Espinar o el Open Castilla y León. Un campeonato familiar, por el ambiente que se respira entre los numerosos empleados que hacen posible la celebración de dicho torneo.

Y es que, además de ver a los mejores tenistas del mundo, se programan paralelamente multitud de actividades como clinics para los más pequeños impartidos por sus propios ídolos, un encuentro cadetes entre varias Comunidades Autónomas, de donde nacen las futuras promesas del tenis español o el torneo en silla de ruedas disputado por los mejores tenistas nacionales de esta especialidad. Catas de vino, promoción del cochinillo, exhibiciones de corta de troncos, conciertos y exposiciones son algunas de las actividades.

DEN DURANTE LAS CUATRO ESTACIONES DEL AÑO POR TODA LA PROVINCIA

Hay Festival — Septiembre

Durante cuatro días la capital segoviana se convierte en la capital de la literatura gracias a que destacados autores, pensadores, creadores, escritores y artistas ingleses y españoles se dan cita en diversos escenarios y rincones de la ciudad. Debates, exposiciones artísticas, conferencias, proyecciones cinematográficas, visitas guiadas y catas de vino, son sólo algunos de los actos que hay programados dentro de este evento literario tan esperado y que cada año congrega a las mejores plumas y a centenares de amantes de la literatura.

Conciertos de las Velas de Pedraza — Julio

Se ha convertido en una de las actividades culturales que se celebra en la provincia de Segovia que aglutina mayor número de personas cada año, hasta llegar a ser un reclamo turístico al que se acercan vecinos de los pueblos contiguos, de la propia capital y de otras ciudades españolas. Es por lo tanto una cita obligada de gran repercusión mediática. Y es que las cientos de velas y hachones que iluminan la villa creando una apariencia mágica, realzando el trazado de las calles y la riqueza natural y paisajística del municipio.

Noviembre — FERIA DE SAN ANDRÉS

La Feria de San Andrés, que se lleva celebrando desde hace más de dos siglos en la bonita localidad segoviana de Turégano y que comenzó siendo una de las principales ferias de ganado a nivel regional, se ha convertido, poco a poco en una cita muy arraigada en el calendario ferial de la comarca y en una visita obligada e indiscutible tanto para los vecinos del pueblo como para los de localidades contiguas, así como de la capital segoviana.

Además de una convocatoria en la que se ofrece una amplia y variada muestra de maquinaria agrícola y ganadera, productos alimenticios y elaborados artesanalmente así como muebles rústicos y antiguos, es una excelente ocasión para el reencuentro de viejos amigos y expertos en diversos sectores.

Abril — Feria de Cuéllar

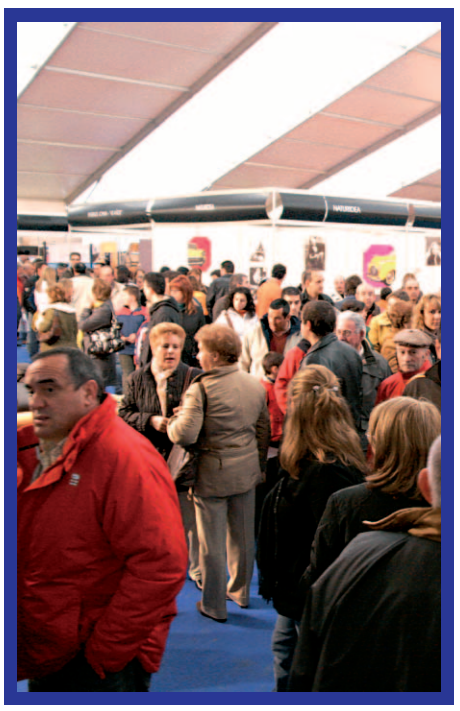

Una de las principales señas de identidad de la Feria Comarcal de Cuéllar es la participación mayoritaria de empresas de Castilla y León y es que la cita es el mejor escaparate para los productos de la comarca, de la provincia y de la región , y de ella proceden el mayor porcentaje de los participantes con los que cuenta el certamen, empresas que exponen sus productos a los miles de visitantes que se acercan hasta la villa a lo largo de todo el fin de semana. Es una Feria que agrupa otros certámenes como la Feria del Mueble, la Feria de Tapas, la Feria de Artesanía y este año como novedad el primer mercado de Coleccionismo y Antigüedades. La explanada del Castillo y sus aledaños, el Patio de Armas del Castillo y una veintena de establecimientos hosteleros del municipio se convierten en el escenario de celebración de esta cita multisectorial.

Abril — Feria Chorizo de Cantimpalos

La Feria del Chorizo de Cantimpalos una cita obligada en el calendario cantimpalense en la que el principal responsable de este acto tan esperado y protagonista indiscutible de todas las actividades que se programan es el afamado chorizo de Cantimpalos, que desde hace unos años puede presumir de contar con su Indicación Geográfica Protegida, (IGP). Además, hay que destacar el tradicional Concurso de Recetas de Cocina 'Chorizo de Cantimpalos', por ser uno de los actos que registra mayor afluencia de público ya que muchos vecinos se animan a demostrar sus dotes y cualidades culinarias el en la presentación oficial de los platos que tiene lugar en la Plaza Mayor, con el objetivo de ser el afortunado y poder subir en la famosa báscula. Ya que el ganador recibirá su peso en chorizo, hasta un máximo de ochenta kilos.

Junio — Mercado Barroco

El Real Sitio de San Ildefonso y las gentes que lo visitan da todos los años un salto en el tiempo para descubrir unas pinceladas más de su historia y orígenes, con al ambientación del siglo XVIII que se producirá en dicha localidad. El Mercado Barroco del Real Sitio esta considerado como uno de los tres mejores de entre todos los mercados barrocos que se celebran en España.

Nos avalan más de 30 años de experiencia

LA VIOLETA

bar-restaurante | discoteca | terraza-mirador

Homenajes · Bodas · Comuniones

Banquetes · Comidas de empresa

CAPACIDAD PARA MÁS DE 400 PERSONAS

C/ Sancho García, 19 • Sepúlveda

921 54 02 43 - 607 342 283

más información en www.restaurantelavioleta.com

COMPLEJO RESIDENCIAL ROBLEDO

. CHALETS . VIVIENDAS . APARTAMENTOS . LOCALES . COLEGIOS . CENTRO SOCIAL . HOTELES . RESTAURANTES . ZONAS VERDES . ZONAS DEPORTIVAS

UN LUJO AL ALCANCE DE TODOS

Ahora tiene Ud. la oportunidad de vivir con la calidad de vida que siempre había soñado, dentro de un marco idílico, rodeado de naturaleza y de todas las comodidades y servicios urbanísticos que Ud. y su familia puedan necesitar para lograr el estatus social deseado, gozando de plena libertad y felicidad en su vida cotidiana dentro de un Parque Natural.

Conseguir estos privilegios está a su alcance, si decide vivir en Residencial ROBLEDO, una moderna urbanización proyectada sobre un área de terreno de 236.000 m², totalmente comunicada y estratégicamente situada en lo que será el centro neurálgico entre los núcleos urbanos de Segovia y el Real Sitio de La Granja.

En Residencial ROBLEDO podrá elegir entre preciosos Apartamentos, Pisos de 2, 3 y 4 dormitorios, Locales Comerciales, Chalets adosados o pareados con jardín en parcelas de 350 a 500 m.² o lujosos Chalets independientes en parcelas de 1.000 m.²

PROYECTOS PERSONALIZADOS Y A SU MEDIDA:
Residencial Robledo le ofrece la posibilidad de participar en la creación y diseño de su propia vivienda. Adaptamos su construcción al criterio que Ud. considere más apropiado para lograr su mayor comodidad y bienestar.

Residencial ROBLEDO cuenta con todos los servicios complementarios que pueda necesitar en su vida diaria así como todas las comodidades de una ciudad.

Aquí encontrará, desde los comercios más imprescindibles para sus compras cotidianas tales como Panaderías, Supermercados, Farmacias, Kioscos de prensa, etc... hasta Centros de Educación para sus hijos, Zonas lúdicas y de recreo, Zonas verdes ajardinadas, Polideportivo, Boutiques, Bares, Cafeterías, Centro de masaje y Estética, Gimnasio, Bancos, Hostales, Guarderías, Club Social, Restaurantes, Hoteles,. .. Etc. y todo lo necesario para gozar de una cómoda vida.

Dotada de excelentes comunicaciones, Residencial ROBLEDO dispone de líneas regulares de autobuses que comunican Segovia con los Reales Sitios de la Granja y Valsaín. Las vías de circunvalación y de servicio paralelas a la Urbanización nos permitirán acceder a todos los núcleos urbanos de la zona en sólo unos minutos ya sea en automóvil o dando un simple paseo en bicicleta.

Para mejorar los distintos accesos por carretera desde Madrid, Residencial ROBLEDO cuenta con la Autopista y la Estación del AVE en los aledaños de Segovia y Robledo
A SOLO 3 MINUTOS DE LA URBANIZACION Y A 25 MINUTOS DE MADRID.

Esta moderna línea de ferrocarril que une Madrid con Valladolid beneficia notablemente la comunicación y el desarrollo económico y social de Segovia, dando un gran auge y una alta revalorización a las viviendas de los propietarios que tengan el acierto de comprar en Residencial ROBLEDO.

¡TODA CLASE DE FACILIDADES PARA HACER REALIDAD SUS SUEÑOS!
Visitenos, con la confianza de quien visita a unos amigos. JUNTOS ENCONTRAREMOS LA FORMULA DE PAGO Y LA FINANCIACION QUE MEJOR SE ADAPTE A SU ECONOMIA

¡ELIJA SU OPORTUNIDAD!
Adquiera su vivienda o chalet en Residencial ROBLEDO y conseguirá una auténtica calidad de vida
UNA INMEJORABLE CALIDAD-PRECIO

OFERTA ESPECIAL
30 % DTO. EN TODAS NUESTRAS PROMOCIONES

PARQUE ROBLEDO
CAÑADA REAL LAS MERINAS
SAN ISIDRO
FINCA QUITAPESARES
CAMPO DE GOLF
PARQUE EMPRESARIAL
PISO PILOTO OFICINAS

INFORMACION
- VIVIENDA AISLADA (Parcela 1.000 m²)
- VIVIENDA PAREADA (Parcela 500 m²)
- VIVIENDA ADOSADA (Parcela 350 m²)
- VIVIENDA COLECTIVA Y COMERCIO
- ESPACIO LIBRE DE USO PUBLICO
- INTERES PUBLICO Y SOCIAL (DOTACIONES)

¡NO ESPERE MAS, COMPRE YA SU VIVIENDA O CHALET EN RESIDENCIAL ROBLEDO, LOGRARA LA MEJOR INVERSION DE FUTURO Y EL MAYOR ACIERTO PARA VIVIR EL PRESENTE!

ARCO Inmobiliaria CALIDAD

Información y venta: C/ CALANDRIA, 8 • SAN ILDEFONSO (SEGOVIA) Teléfono y Fax: 921 47 14 74
www. arco-ramirez.com arcoramirez@arco-ramirez.com
VISITE CHALET PILOTO EN LA URBANIZACION. Tel. 921 43 64 12

AGRUPACION RAMIREZ
28 años a su servicio

Financia: caja segovia
el 100 % + GASTOS E IMPUESTOS
OCASION UNICA (EURIBOR + 0,15)

Comienza la venta de la 5ª Fase

ROBLEDO

Desde que el 14 de noviembre de 2000 se autorizara la construcción del Complejo Residencial Robledo hoy ya cuenta con la 1ª, 2ª, 3ª y 4ª Fases terminadas, de las cinco que la componen.

Lo que a mediados de 1998 comenzó a madurar como una idea, hoy es ya una realidad: EL COMPLEJO RESIDENCIAL ROBLEDO. Después de 12 años de proyectos, licencias, la construcción de **un chalet piloto y unas oficinas en la zona,** y mucho trabajo, la empresa promotora y constructora ARCO-AGRUPACION RAMIREZ ha entregado ya la 4ª fase.

EL **COMPLEJO RESIDENCIAL ROBLEDO** es una realidad que ya puede disfrutar, una urbanización que invita a pasear por sus amplias calles y avenidas, sin escatimar en detalles y seguridad, tanto para el residente como para el visitante, con amplitud, dotada de paseos peatonales, aparcamientos, zonas verdes, en definitiva, de comodidad, diseñada para no desentonar, para respetar el espléndido marco donde se halla ubicada y disfrutar de sus preciosas vistas y el entorno que la rodea.

La entrega de la 4ª fase es tan solo un paso más de lo que será esta urbanización de 236.000 m², compuesta por 5 fases y prevista para estar totalmente terminada en el año 2013, contará con más de 350 viviendas entre pisos y chalets adosados, pareados e individuales, locales comerciales y otras parcelas para dotaciones públicas y servicios.

La excelente comunicación, el entorno, las calidades, el precio, las dotaciones, el Campo de Golf, Parque Empresarial y de Servicios, etc., en las proximidades de esta urbanización y las existentes como el embalse de El Pontón, la zona recreativa Campamento Robledo, los caminos y sendas que nos llevan a los Reales Sitios de La Granja y Valsaín, etc., han conseguido de ésta un rotundo éxito de familias que cada día demandan más, una vivienda en este COMPLEJO RESIDENCIAL, que está pensado para residencia de primera vivienda, motivo por el cual se ha creado una vía de servicio paralela a la carretera CL-601 donde van más de 5.000 m² de locales, completando así una magnífica zona comercial y de servicios.

En la actualidad se encuentra en construcción la 5ª Fase, que ya se ha sacado a la venta.

Con la entrega de la 4ª fase continúa la cuenta atrás de lo que es una sucesión de fases hasta completar EL COMPLEJO RESIDENCIAL ROBLEDO, modelo a seguir para el desarrollo urbanístico de Segovia y sus alrededores, que tan buenas perspectivas de futuro tiene debido a las infraestructuras tan importantes que se están construyendo, como son: Circunvalación, Autopista, Tren de Alta Velocidad (AVE), Parador de Turismo, Centro de Convenciones y Congresos, Escuela de Danza de Ángel Corella, Campo de Golf, Parque Empresarial y Tecnológico, Vivero de Empresas, Centro Social, Complejo Hotelero, Campo de Polo, Parque Natural, etc...

En resumen, EL COMPLEJO RESIDENCIAL ROBLEDO es una zona privilegiada para vivir todo el año, repleta de comodidades y beneficios para el residente, donde sus hijos crecerán disfrutando de la salud que nos brinda la naturaleza y a escasos tres minutos de la ciudad, una urbanización que ya está en marcha y de la que ya disfrutan muchas familias, donde AGRUPACION RAMIREZ construye pensando en su comodidad, economía y bienestar.

Enhorabuena compradores.

'LA PINILLA', UNA SIERRA POR DESCUBRIR

Densa afluencia turística durante todo el año

UNA MEDIA DE 100.000 ESQUIADORES POR TEMPORADA INVERNAL Y MULTITUD DE AMANTES DE LA AVENTURA, EN ESPECIAL DEL *BIKE PARK*, ACUDEN CADA AÑO A LA ESTACIÓN DE 'LA PINILLA'

SARA SUÁREZ VELASCO

La Pinilla se encuentra ubicada en el macizo de la Sierra de Ayllón, término municipal de Cerezo de Arriba, Segovia. Su proximidad con Madrid, Burgos y Valladolid, la hacen una magnífica alternativa para los esquiadores del Sistema Central. Es una Estación acogedora, divertida y sin problemas de masificación que ofrece al visitante la posibilidad de disfrutar de la exquisita gastronomía de Riaza, a cinco minutos de la Estación y todos los encantos de una Sierra por descubrir.

La zona de influencia por excelencia de la estación de esquí empieza por el pueblo de Riaza, que cuenta con muchos recursos y servicios turísticos, así como una completa oferta en restauración y alojamiento de todo tipo: hoteles, apartamentos turísticos, casa rurales, posadas, albergues, camping... y una gastronomía famosa especialmente por el cordero asado, pero que cuenta con otras delicias castellanas.

La gran novedad de este año es la apertura de un hotel a pie de pista, que completa dicha oferta turística de la estación y supone un paso más hacia la mejora y consolidación de 'La Pinilla', como la mejor estación de esquí y montaña del Sistema Central.

"La afluencia turística es muy densa tanto en los meses estivales como en los de invierno. Cómo media suele haber 100.000 esquiadores por temporada, lo que supone un mayor número de visitantes", comenta José Antonio Montejo, Consejero Delegado de La Pinilla y Concejal de Turismo y Medio Ambiente de Riaza.

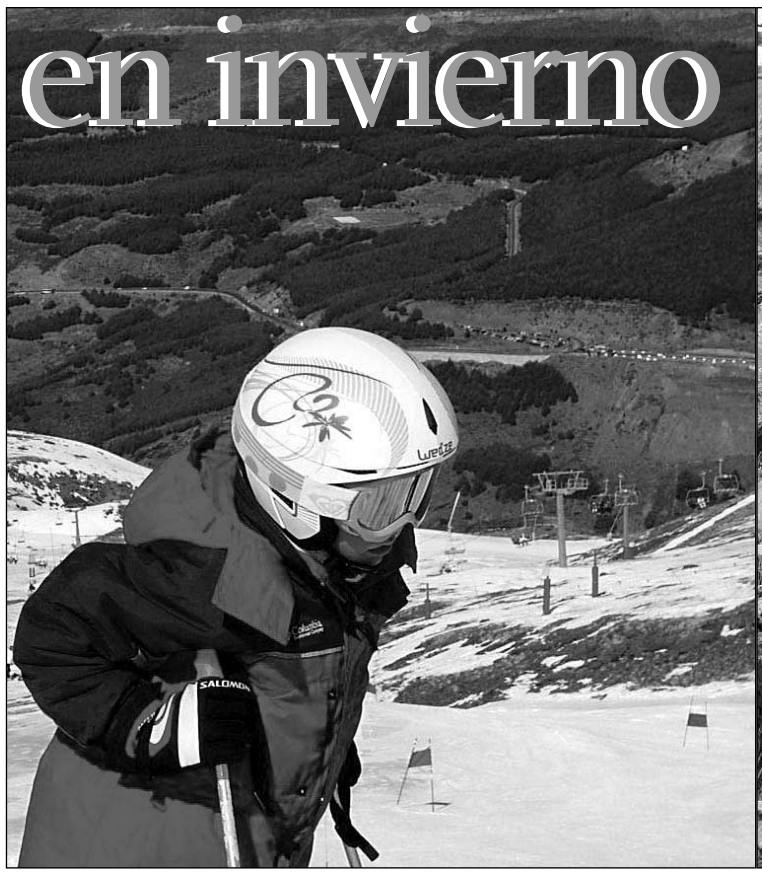

La Pinilla ofrece al visitante la posibilidad de disfrutar de la exquisita gastronomía de Riaza, a cinco minutos de La Estación y de todos los encantos de una Sierra por descubrir. / EL ADELANTADO

Y es que, no hay que olvidar que 'La Pinilla' se ha convertido en un reclamo turístico durante todo el año. Pues durante los meses estivales el parque multiaventura congrega a muchos visitantes. En especial, la actividad de *Bike Park*, por ser la más demandada. Está dedicado al descenso en bicicletas y es considerado el mejor de España. De hecho, 'La Pinilla' ha sido escenario de numerosas competiciones a nivel regional, nacional e incluso europeo.

Riaza cuenta además con una red de caminos naturales, bien señalizados y recientemente acondicionados de casi 90 km. Un atractivo que permite visitar los alrededores de este precioso municipio, así como alguno de sus pedanías como Madriguera, Becerril, Serracín, El Muyo, Villacorta o El Negredo dentro de la ruta de los pueblos rojo y negros.

> ["]
> "La Pinilla es una **magnifica alternativa** para los esquiadores del **Sistema Central"**

Para mas informacion de los servicios turísticos de Riaza, e incluso para la descarga de folletos o del interesante plano de los senderos de Riaza se puede visitar la página web http://www.riaza.es. Y para conocer información real sobre las pistas de la Pinilla así como su estado, si son esquiables o están abiertas se puede recurrir a: http: //www.lapinilla.es

valle de riaza
la pinilla

La mejor estación invernal del Sistema Central

También en verano, otoño y primavera

GRANDES ALICIENTES

Información y reservas:
921 12 55 00.

CONSULTAR OFERTAS ESPECIALES GRUPOS DE EMPRESA

RIAZA
(Segovia)

LA VILLA HA ADQUIRIDO JUSTA FAMA COMO UNA DE LAS 'CAPITALES' GASTRONÓMICAS DE LA PROVINCIA

Sepúlveda, un lugar donde se hermanan **arte** y **naturaleza**

EL ADELANTADO

Como si de dos alfareros se tratara, los ríos Duratón y Caslilla modelaron, lentamente, un paisaje sobre el que hoy emerge, en un emplazamiento privilegiado, la villa de Sepúlveda.

El sitio resulta tan fantástico que desde muy antiguo atrajo pobladores. Los celtíberos se asentaron allí y los romanos también han dejado huellas de su presencia en estas tierras, como el puente Talcano o el cercano yacimiento arqueológico de "Los Mercados" de Duratón, que posiblemente sea la ciudad de *Confluenta* que cita Ptolomeo en el siglo II d. C.

Tras la época visigoda, de la que hay algún indicio, como la denominada "Cueva de los Siete Altares", los musulmanes se hicieron fuertes en esta plaza, hasta que en el año 940 Fernán González la conquistó. Almanzor, en 984, ocupó nuevamente Sepúlveda, pero en 1.010, gracias a una astuta maniobra, el conde Sancho García recuperó definitivamente el lugar para los cristianos. En aquellos belicosos siglos, en los que estas tierras eran de frontera, los caudillos cristianos otorgaron a los sepulvedanos numerosos privilegios para estimular la repoblación y defensa de las zonas conquistadas. Fernán González concedió a sus pobladores el primer fuero, posteriormente confirmado y ampliado por sucesivos condes y reyes. En tiempos de Fernando IV se redactó el llamado Fuero Extenso, que recogía toda la legislación anterior y que fue ratificada por el propio monarca en 1305.

> [,,]
> **Sepúlveda** es un punto de partida de una colección de rutas de **senderismo** que permite al caminante contemplar los valores **paisajísticos** más llamativos del parque natural de las **Hoces del río Duratón**

ARTE Durante los siglos medievales se levantaron algunos de los templos que motivaron la declaración de Sepúlveda como Conjunto Histórico Artístico en el año 1951. Entre ellos es de obligada cita El Salvador, que corona el caserío de la villa, y en cuyo ábside se lee una inscripción que data al edificio en el año 1.093; el santuario de la Virgen de la Peña, patrona de Sepúlveda y su Comunidad de Villa y Tierra, en el que destaca el tímpano de entrada al edificio; o las iglesias de San Bartolomé y San Justo.

Imagen de la puerta de la Fuerza, una de las puertas que se conservan de la villa de Sepúlveda. / EL ADELANTADO.

NATURALEZA Desde hace unos años, la también iglesia románica de Santiago alberga la Casa del Parque, un espacio dedicado a las Hoces del río Duratón, declaradas Parque Natural por la Junta de Castilla y León en 1989. Dicha declaración no ha hecho sino ejercer de reclamo para miles de visitantes que cada año acuden a este espacio natural para contemplar sus impresionantes cortados calizos, en algunos tramos de más de 70 metros de altura, donde anidan especies como buitre leonado, alimoche, águila real, halcón peregrino o búho real.

Además, el parque y sus inmediaciones cuentan con una deliciosa colección de pequeñas rutas de senderismo para conocer increíbles rincones de la paramera, los pinares o el fondo del valle. Entre ellas, y partiendo desde Sepúlveda, hay que destacar la llamada "Senda de los Dos Ríos", que permite contemplar, en un delicioso paseo, algunos de los valores más llamativos que atesora este espacio natural. También en las cercanías de la villa, en el romano puente Talcano, arranca una bonita senda que, siguiendo el cauce del río Duratón, concluye en el puente de Villaseca, doce kilómeros abajo.

GASTRONOMÍA A este patrimonio natural y artístico Sepúlveda añade una gastronomía excepcional, celebrada en toda Segovia, y en la que el cordero asado es manjar obligado. Complementan la oferta de Sepúlveda sus alegres fiestas, entre las que están las de "los Toros", a finales de agosto; la de San Miguel, en honor de la Virgen de la Peña; y la popularmente llamada "del diablillo", el 23 de agosto.

La mayor colonia de buitres de España

El parque natural de las Hoces del río Duratón se mantiene, un año más, como la mayor colonia de buitres leonados de España, con 652 parejas censadas en 2010, según los datos que maneja el Servicio Territorial de Medio Ambiente de la Junta de Castilla y León. La segunda colonia más numerosa también se encuentra en la provincia de Segovia, en el parque natural de las Hoces del río Riaza, donde viven 456 parejas, de acuerdo al censo realizado por WWF. La tercera colonia más importante, en cuanto a población, es la de los Arribes del río Huebra, en la provincia de Salamanca, donde la Sociedad Española de Ornitología (SEO) contabilizó 349 parejas en 2008.

Los datos anteriores confirman la "buena salud" de la especie en la provincia de Segovia, especialmente en las Hoces del río Duratón, donde su número se ha triplicado en dos décadas, pasando de 208 parejas en 1991 a las 652 actuales, siguiendo un incremento paulatino, que en ningún momento ha parado.

En las Hoces del río Duratón, desde que se producen las primeras puestas, en el mes de diciembre, hasta que vuelan los últimos pollos, a mediados de julio, se controla la evolución de la colonia. En 2010, el número de pollos que ha volado ha sido de 315. A pesar de esta cifra, importante, la productividad de la especie (número de pollos por pareja que consiguen volar) ha sufrido un descenso con respecto a años anteriores.

En cualquier caso, los encargados del censo anual se encuentran satisfechos por los resultados conseguidos. "Si la población sigue aumentado es porque los buitres leonados están comiendo bien", dicen los expertos.

Turégano

Un lugar para disfrutar

MUSEO FORESTAL

Situado en un enclave sin igual rodeado por una maravillosa fauna y flora se encuentra este Museo, situado en la antigua Casa del Ingeniero que ha sido restaurado para albergar el recuerdo a las gentes que han dedicado su vida a los trabajos realizados en los pinares: resineros, pegueros, piñoneros, guardas, etc.

acotur
Asociación de Comerciantes de TURÉGANO
una idea para salir, una razón para volver
¡RECORRE NUESTRAS SENDAS Y SORPRÉNDETE!
www.acotur.com

BAR-RESTAURANTE
La Antigua Posada, C. B.
La Antigua Posada es un Restaurante especializado en Cocina Castellana.
Cordero Asado en Horno de Leña (por encargo).
Situado en la Plaza de Turégano, a los pies del Castillo de la Villa.
Los salones combinan la ambientación rústica
con las comodidades actuales
Cordero, cochinillo y bacalao al ajo arriero. Comida casera
C/Plaza España, 8. Telfs. 921 50 10 71 - 629 29 21 28. 40370 TURÉGANO (Segovia)

A toca turismo rural RESTAURANTE
Especialidad en bacalo al estilo portugués
y arroz caldoso de marisco.
Telf. 921 50 12 42
Camino de Escalona s/n TURÉGANO (Segovia)
www.atoca.es

COMIDAS CASERAS
MENÚ DEL DÍA

Especialidad en Bacalao
al Ajo Arriero

Plza. España, 2 - Tel. 921 500 026 40370 TURÉGANO (Segovia)

TURÉGANO, PUEBLO DE MÚLTIPLES ATRACTIVOS

1. Castillo de Turégano, que cada año atrae a multitud de turistas al pueblo. **2.** Iglesia parroquial de la localidad. **3.** Casa Consistorial

"El **turismo** será el **motor** que **dinamice la economía** del municipio"

INCREMENTA EL NÚMERO DE VISITANTES DEL CASTILLO DE TURÉGANO PERO DISMINUYEN LAS PERNOCTACIONES EN EL PUEBLO

SARA SUÁREZ VELASCO

La situación del turismo en Turégano es estable respecto a otros años. Esta es la conclusión que se deduce del número de visitantes que han pasado por el castillo del pueblo, su principal atractivo turístico. Los tres últimos años han sido 14.000 personas las que han visitado el monumento más emblemático. Cifra muy relevante en plena crisis económica aunque por el contrario estos buenos números no se trasladan al resto de establecimientos, ya que ha disminuido tanto las pernoctaciones como las cenas y comidas", comenta Alfonso Martín, teniente de alcalde de Turégano.

"Todo ello nos hace pensar que en cuanto la situación mejore estaremos muy bien posicionamos para despegar con fuerza, de tal modo que el turismo sea el motor que dinamice nuestra economía", añade.

Desde el Ayuntamiento de Turégano se está apostando por este sector, ya que consideran que debe ser el motor de presente y futuro del municipio. Así, actualmente en el Castillo de Turégano se encuentra un punto de información y se está terminando lo que será la futura Oficina de Turismo de Turégano a la vez que sede del CIT Tierra de Pinares Segoviana que cuenta en la actualidad con tres técnicos encargados de su desarrollo.

Además, Turégano está muy bien posicionado en cuanto al nivel de alojamientos turísticos, tanto en calidad como en cantidad. Cuenta con numerosas plazas hoteleras y casas rurales distribuidas tanto por el pueblo como por los barrios agrupados. Lo que da un servicio necesario para poder acoger a la multitud de visitantes de Madrid y de fin de semana que se acercan al pueblo.

> ["]
> **14.000 personas** han visitado el **monumento más emblemático** en los últimos tres años

Por otro lado, hay que destacar que ACOTUR (Asociación de Comerciante de Turégano) ha abierto tres rutas o sendas que discurren por distintas zonas del municipio para los amantes del senderismo y la naturaleza. Y que en breve se pondrán a disposición de los turistas videoguías para que puedan visitar los monumentos y el pueblo en sí mismo.

En cuanto al resto de reclamos turísticos de Turégano hay que resaltar sobre todo el Castillo con la Iglesia de San Miguel dentro de sus muros. La Casa del Ingeniero que cuenta con un Museo Forestal donde se expone cómo se trabajaba en los pinares, así como los utensilios que utilizaban.

Y el ábside románico de la Iglesia Parroquial de Santiago Apóstol, oculto durante varios siglos, una de las joyas más importantes del románico español y europeo. También se puede ver la antigua Sinagoga, el Palacio Episcopal, la Casa Miñano, así como las Iglesias románicas de San Cristóbal en La Cuesta y San Roque en Carrascal.

Repecto a la multitud de actos culturalres que se programan a lo largo del año hay que resaltar la Semana Santa con sus dos procesiones el Viernes Santo, muy dignas de ver. Por la mañana la procesión de La Carrera y por la noche la Procesión del Silencio donde se apagan las luces del pueblo y suena música sacra durante todo el trayecto de la procesión.

También es muy importante la celebración de la tradicional Feria de San Andrés, el último fin de semana de Noviembre, así como el Festival Turégano Suena a Música en el mes de Julio. Por haberse convertido en dos citas ineludibles en el calendario tureganense y de los segovianos en general, puesto que son muchas las personas que se acercan durante estos días al pueblo para disfrutar de las actividades programadas.

LA CODORNIZ

Mesón Restaurante La Codorniz

HORNO de ASAR

Salones para toda clase de celebraciones. Bodas, Banquetes, Convenciones, Bautizos, Comuniones y meriendas

Hermanos Barral, 3 - 40001 Segovia Tel. 921 46 39 04 - Tel. y Fax. 921 46 38 97

lacodorniz@restaurantelacodorniz.com www.restaurantelacodorniz.com

LA CODORNIZ

INCREMENTA LA DEMANDA DE LOS DEPORTES DE AVENTURA

Adrenalina, riesgo y sensaciones fuertes

EL TURISMO ACTIVO SE HA CONVERTIDO EN EL MÁS DEMANDADO DE LOS ÚLTIMOS AÑOS

SARA SUÁREZ

La variedad de deportes de aventura incrementa en la provincia de Segovia, ya que la demanda de este tipo de turismo o deportes de riesgo también ha aumentado en los últimos años. Por ello, no es de extrañar que los numerosos espacios naturales de la provincia se estén convirtiendo en el ambiente idóneo donde practicar alguno de ellos.

> La **variedad geográfica** de la provincia es **idónea** para la **práctica** de estos deportes

El abanico de posibilidades es muy variado. Cada deporte está enfocado a un tipo de aventurero, al que le gustan las alturas, la velocidad... pero todos ellos tienen un denominador común, el riesgo. Cualidad que está haciendo que cada vez sean más tanto pequeños, jóvenes o mayores, lo que se adentran en algún tipo de deporte en el que no importa quien gane o pierda, sino la descarga de adrenalina y la sensación de libertad que producen.

Por otro lado, hay que resaltar que la variedad geográfica de la provincia de Segovia, con zonas montañosas, llanuras y elevados espacios naturales, permiten realizar una amplia gama de actividades, propias de cada zona. Virtud geográfica de la que también son conscientes las empresas que hoy en día se dedican a esta actividad.

Por ello, se puede afirmar que el turismo activo es uno de los puntos fuertes del turismo actual y por lo tanto de la oferta turística.

GRAN DIVERSIDAD DE DEPORTES

1. El *Paintball* es una aventura ideal para disfrutar con un grupo de amigos. **2.** Pequeños y mayores pueden lanzarse en tirolina a la vez que disfrutan del paraje de nuestra provincia. **3.** Si lo que te gustan es la velocidad no lo dudes y monta en *quad* por los alrededores de la ciudad o da un tranquilo paseo para observar las vistas. **4.** Demuestra tu puntería en el tiro al arco

HOSTAL "DON JAIME"

Habitaciones con Baño, Teléfono y T.V.

Ochoa Ondátegui, 8
(Junto Acueducto)
Telf. 921 444 787
40001 SEGOVIA
E-mail: hostaldonjaime@hotmail.com
www.viasegovia.com/hostaldonjaime

EL ASADOR DE SEGOVIA
El Chef de San Marcos
ESPECIALIDAD EN CORDERO Y COCHINILLO ASADO

Empresa de Preasados
Cordero, Cochinillo cabrito y codillos
90 días caducidad
Telf. 921 445 137
649 306 045
921 433 649

S M
Restaurante - Bar - Marisquería
San Marcos
Cordero asado en horno de leña
Pescados y Mariscos
Lo mejor de Galicia en Segovia
San Marcos, 26 SEGOVIA
Telf. 921 43 36 49
www.sanmarcosrestaurante.com
info@sanmarcosrestaurante.com

SOTOSALBOS, DESTINO RURAL POR EXCELENCIA

La iglesia de San Miguel Arcángel, declarada Bien de Interés Cultural, es uno de los templos más conocidos del románico rural segoviano. / JUAN MARTÍN

La **joya** románica de la **provincia**

LA CERCANÍA CON LA CAPITAL SEGOVIANA Y MADRILEÑA, SU INTACTA ESTÉTICA RURAL Y UN PRIVILEGIADO ENCLAVE A LOS PIES DE LA SIERRA DE GUADARRAMA HAN CONVERTIDO A SOTOSALBOS EN UN DEMANDADO DESTINO TURÍSTICO

SARA SUÁREZ VELASCO

La pequeña localidad serrana de Sotosalbos se ha convertido en un destino turístico para multitud de visitantes que eligen el pueblo como lugar de descanso y desconexión. Y es que, además de un enclave único a los pies de la Sierra de Guadarrama, una intacta estética rural y su cercanía con las capitales segoviana y madrileña, cuenta con una serie de servicios que facilitan la llegada de visitantes y nuevos residentes al término.

Ocho casas de turismo rural, un centro de turismo rural con restaurante propio, una tienda de recuerdos y antigüedades, un restaurante y un hostal son algunos de los servicios de los que dispone un municipio de tan sólo 160 empadronamientos. Cifra que año tras años va incrementado, pero de manera sostenida, y que durante los meses estivales, periodos vacacionales y fines de semana se duplica e incluso triplica, ya que son muchos los vecinos que pasan el verano en el pueblo.

"Hay mucha afluencia de antiguos vecinos del pueblo que se fueron a las grandes ciudades por motivos laborales y de turismo rural que elige Sotosalbos como destino para disfrutar de un día de descanso, en la naturaleza pura y para degustar de una excelente gastronomía propia de la zona", explica Pedro Jimeno Jimeno, alcalde de Sotosalbos.

Otro de los grandes reclamos turísticos del pueblo es su iglesia parroquial, en honor a San Miguel Arcángel, ya que una media de cuarenta parejas se casan en la localidad anualmente. Pero sobre todo, llama la atención porque en su mayoría son parejas ajenas al municipio, es decir que tras pasar un día en el pueblo y ver el interior de la iglesia parroquial se quedan prendados de su encanto", añade Jimeno.

Dicha iglesia fue declarada Bien de Interés Cultural y tras su remodelación hace un par de años está considerada una de las joyas románicas de la provincia de Segovia, llegando a convertirse en uno de los templos más conocidos del románico rural segoviano. Llama la atención su estructura, con cabecera plana, torre mocha en uno de sus cuerpos y una hermosa galería porticada. En definitiva, un templo digno de conocer.

[,,]
Una media de **cuarenta parejas** eligen la iglesia de **San Miguel Arcángel anualmente** para celebrar su enlace matrimonial, cautivados por su encanto y belleza

EL TURISMO RURAL, UN PUNTO FUERTE DE SEGOVIA

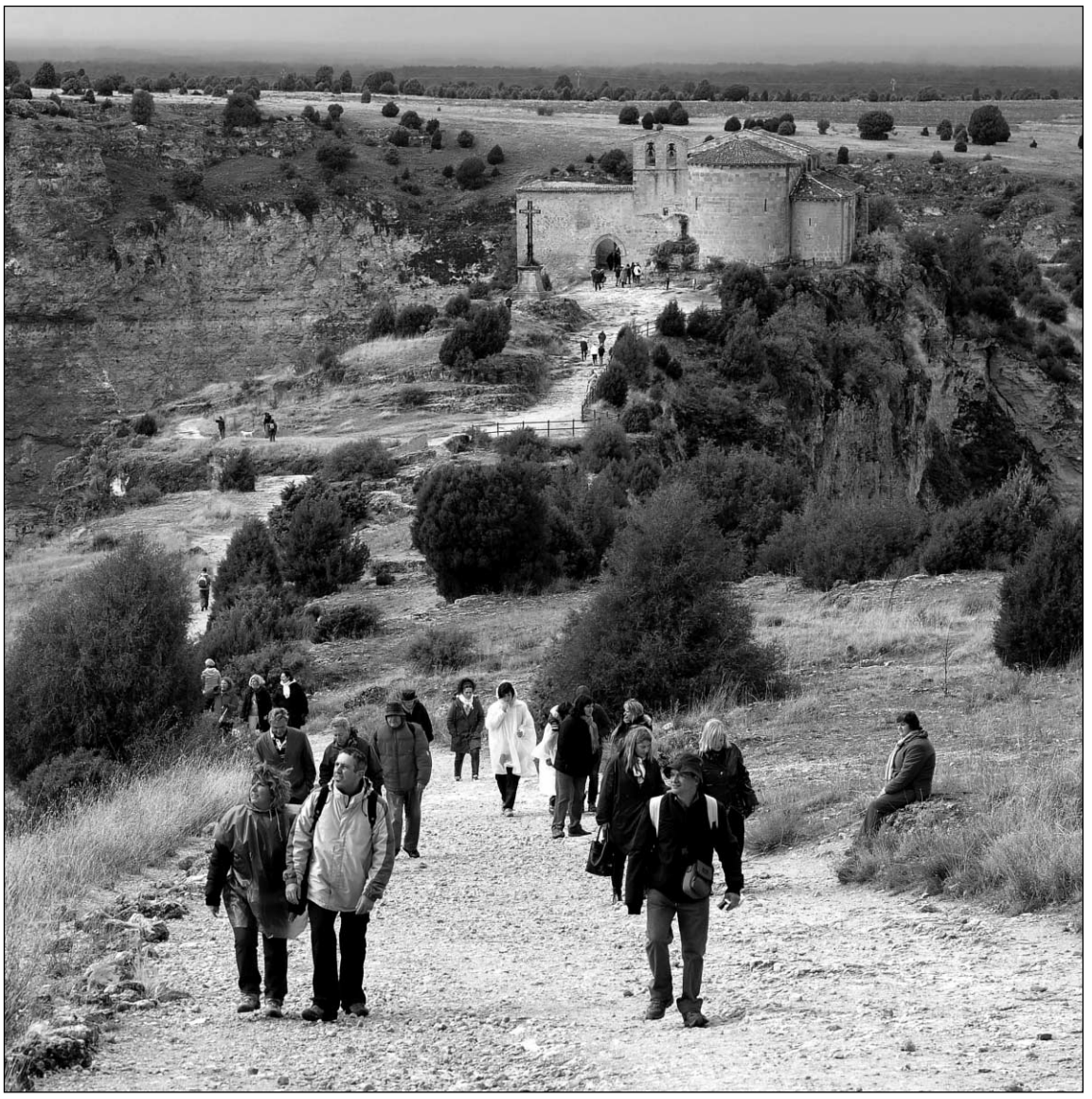

Un grupo de turistas en las Hoces del Duratón. / ICAL

Región con encanto

LA PROVINCIA CUENTA CON NUMEROSAS RUTAS DE SENDERISMO PLANIFICADAS QUE MUESTRAN AL VISITANTE LA RIQUEZA CULTURAL Y PATRIMONIAL DE SEGOVIA

SARA SUÁREZ

El turismo rural continua siendo uno de los puntos fuertes de Segovia. Que se sitúa como una de las provincias con mayor número de plazas de este tipo de alojamientos y que además, más ocupación registra. Aunque las cifras varian en función de la fuente de información que se mire, lo que es común a todas ellas, tanto a los datos del Instituto Nacional de Estadísticas como a los de la Junta de Castilla y León entre otros, es que la provincia de Segovia sigue siendo uno de los principales destinos de turismo rural en España.

De hecho ninguna otra provincia española supera a Segovia en relación entre el número de plazas disponibles y el número de visitantes.

Y es que la provincia cuenta con una extensa oferta de alojamientos rurales dónde el visitante pueden encontrar el descanso y disfrutar de los encantos de la región, ya que dispone de atractivos naturales, culturales, monumentales y gastronómicos.

> [,,] La provincia cuenta con una **extensa oferta** de **alojamientos rurales**, que permiten disfrutar de los **encantos** de la región

La amplia gama de establecimientos hoteleros y hosteleros que hay en la provincia extiende la variedad desde a las posadas reales, donde el turista puede sentirse como la realeza por unos días, hasta casas de alquiler compartido, en las que pueden entablar relaciones y crear nuevas amistades con los otros huéspedes, así como centros de turismo rural, casas de alquiler por completo, donde irse con la familia o amigos, hoteles, hostales e incluso algún que otro albergue.

Alojamientos que en su gran mayoría forman parte del entorno ya que se han construido adaptándose al medio, con el fin de proporcionar las mejores condiciones de descanso, relax, desconexión y bienestar para que las personas disfruten de su estancia.

Además de estos servicios de calidad, hay que resaltar que la provincia de Segovia ofrece al viajero un amplio abanico de espacios naturales para disfrutar en cualquier época en pareja, en familia, con amigos o en solitario.

Por otro lado, los amantes de los monumentos, de la cultura y del patrimonio histórico pueden realizar alguna de las numerosas rutas de senderismo que hay planificadas por toda la provincia. Algunas de las más demandas son la Ruta de los Reales Sitios, que dan a conocer al turista y al visitante el Palacio de La Granja de San Ildefonso y al de Riofrío; la de los Castillos, en la que se contemplan las fortalezas de Turégano, Coca, Cuéllar, Castilnovo y Pedraza; la Ruta del Arte Medieval, que se abre paso por Santa María la Real de Nieva, Coca, Cuéllar y Domingo García o la Ruta de la Sierra donde los turistas y amantes de la naturaleza descubrirán pueblos con una gran riqueza patrimonial como son Pedraza, Riaza, Prádena y Ayllón.

TURISMO DE CONGRESO

Gran oferta

UN AMPLIO NÚMERO DE ESTABLECIMIENTOS HOTELEROS DISPONEN DE SALONES PARA CELEBRAR CONGRESOS Y REUNIONES

SARA SUÁREZ

Otra de las características que tiene la provincia de Segovia es que gracias a la amplia oferta en instalaciones se ha convertido en un lugar ideal para la celebración de congresos, seminarios, reuniones de empresa, convencciones o cualquier otro tipo de acto de la misma índole.

Su cercanía con la capital hace que muchas empresas madrileñas eligan alguno de los centros hoteleros segovianos para alguna de estas celebraciones anteriormente mencionadas. Y es que sí además de esta ventaja, se le añade una suculenta gastronomía, que goza de buena fama, su riqueza monumental, cultural y natural y el gran abanico de posibilidades para elegir donde reunirse, es uno lugar idónero para el turismo de congresos.

De esto son conscientes los empresarios segovianos por lo que la oferta hotelera es muy amplia, tanto en el número de plazas, como de establecimientos: más de quinientos lugares donde alojarse en la provincia.

Restaurante Mesón de los Gascones

Los componentes de la familia Otones, instalada en Segovia desde los años 40, siempre han estado considerados como grandes profesionales de la restauración segoviana. Actualmente, "El Mesón de los Gascones" regentado por sus hijos, sigue la línea familiar y ofrece a quien los visita sus especialidades clásicas y una novedosa cocina moderna y de alta imaginación

Avda. Padre Claret, 16 — Telf. 921 42 10 95. Telf. y fax: 921 42 43 96 — 40002 SEGOVIA

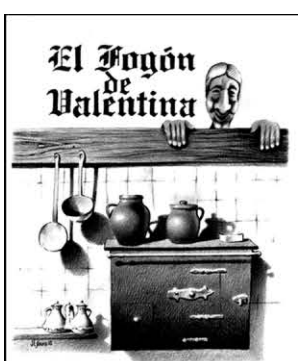

— Menú diario
— Raciones
— Menú segoviano
— Comida para llevar
— Asado por encargo
— Paella para llevar

AMPLIA CARTA

— Ensalada crujiente de langostinos y gulas
— Chuletillas de lechal
— CARNE A LA PIEDRA
— Solomillo de ciervo con queso de cabra y frutos rojos
— Cochinillo asado
— Solomillo de choto
— Milhojas caramelizado de queso y manzana
— Bacalao con crema de queso

Calle la Sierra, 12. 40420 Navas de Riofrío Teléfonos de reserva: 921 48 01 82 - 658 93 63 91

Segovia
www.segoviaturismo.es

SEGOVIA
PATRONATO PROVINCIAL DE TURISMO

FITUR 2011

Te esperamos en FITUR del 19 al 23 de enero.

Clemente exigirá el 26 de enero a Aguilar un «plan de choque» agrario

La consejera se reunirá en Madrid con la ministra, a quien le reclamará una postura clara sobre la PAC y una aclaración sobre las inversiones del MARM en infraestructuras agrícolas

• Silvia Clemente anuncia que llevará a cabo un plan de trabajo con las asociaciones de productores más importantes para conocer sus costes y los precios de sus productos.

La consejera de Agricultura y Ganadería, Silvia Clemente, durante la reunión del Consejo Regional Agrario. / R. CACHO (ICAL)

ICAL / VALLADOLID

La consejera de Agricultura, Silvia Clemente, se reunirá el 26 de enero con su homóloga en el Gobierno, Rosa Aguilar, en un encuentro en Madrid, en el que reclamará a la ministra «una estrategia, un plan de choque, de apoyo directo» al sector agrario, con medidas «específicas» para la actividad ganadera, ante la grave situación de crisis por la que está atravesando.

Clemente se reunió ayer con las organizaciones profesionales agrarias de la Comunidad en la primera sesión del año del Consejo Regional Agrario, para definir la postura que llevará al encuentro con la ministra, que solicitó por carta tras su nombramiento en sustitución de Elena Espinosa. La consejera explicó que según el consenso alcanzado con las OPAS de la región, también trasladará a la ministra la «exigencia» de que se defina cuanto antes una postura de España sobre la reforma de la PAC. Asimismo, demandará que aclare qué inversiones acometerá este año el MARM para infraestructuras agrarias en Castilla y León, tras los recortes presupuestarios del Ejecutivo para 2011.

En este sentido, adelantó que la Consejería acometerá un plan de trabajo con las asociaciones de productores más importantes, con reuniones con los sectores del ovino-caprino, porcino, vacuno, de aves y conejos, para conocer sus costes y los precios que están percibiendo por sus productos. Además, solicitó a las OPAS que realicen sus aportaciones para definir un conjunto de medidas con las que paliar su situación.

Por otra parte, se puso sobre la mesa la necesidad de que la Consejería de Agricultura trabaje sobre la reforma con las organizaciones profesionales agrarias.

UNIDAD DE ACCIÓN. El presidente de Asaja, Donaciano Dujo, reiteró que la solución para la crisis del sector ganadero pasa exclusivamente por lograr «precio dignos» para sus productos. Dujo destacó la necesidad de que todas las cooperativas, que comercializan más del 50 por ciento de los productos ganaderos en España, así como las organizaciones profesionales agrarias, se unan frente a los intermediarios.

Mientras, desde UCCL se congratularon de que Clemente recoja su propuesta de exigir un plan de choque al Gobierno y desde COAG y UPA lamentaron el Consejo Regional Agrario no se abordase la posición de Castilla y León ante la reforma de la PAC.

La Junta reclama una cuota mayor de azúcar

ICAL / VALLADOLID

La Consejería de Agricultura aseguró ayer que el problema al que se enfrenta el sector azucarero en la región no es el posible trasvase de cuota de Azucarera (British Sugar) a Acor, sino que existe una «necesidad» de que España incremente su cuota porque los límites actuales están poniendo en «una situación difícil» al sector, por lo que exigió al Ministerio que trabaje en este sentido.

Así lo dijo después de que Acor informase ayer de que recibió una resolución del Ministerio que desestima la solicitud de transferencia de 126.084 toneladas de cuota de remolacha realizada por 478 agricultores de Castilla y León, con la que mostró su desacuerdo.Fuentes de Acor consideran que «carece de fundamento jurídico» que no sean atendidos los derechos otorgados por los reglamentos comunitarios a los productores solicitantes. Por ello, manifestaron su «total determinación» a realizar alegaciones y anunciaron que si fuesen desestimadas solicitarán el amparo judicial.

En este sentido, Clemente afirmó que el documento es «sólo una propuesta» y que ahora se abre un periodo de alegaciones.

▶ Más información en
Negocio Castilla y León

▶ AGRICULTURA

La Eurocámara defiende una PAC con mecanismos de intervención

ICAL / BRUSELAS

El Parlamento Europeo aprobó ayer un informe en el que reivindica el derecho de la futura Política Agraria Común (PAC) a garantizar el acceso a los alimentos a todos los ciudadanos y en el que pide acabar contra la especulación financiera que amenaza al mercado agrícola para que los productos lleguen a todos los consumidores a un precio asequible.

El informe, elaborado por la socialista rumana Daciana Octavia Sârbu, señala que el derecho a los alimentos «es un derecho humano fundamental» y advierte de que el descenso en los ingresos agrícolas en la Unión Europea y la volatilidad de los precios está repercutiendo negativamente sobre la producción. En este sentido, apunta que los elevados costes que afrontan los agricultores para cumplir las normas de calidad deberían ser compensados y exige que los alimentos de terceros países que entran en la UE cumplan «las mismas normas elevadas» para no mermar la competitividad de los europeos.

Al mismo tiempo, pide a la Comisión Europea y a los Estados miembros que «garanticen el acceso público a la información sobre los resultados de los controles de seguridad alimentaria» para aumentar la transparencia en el mercado comunitario.

El informe dedica un apartado a la volatilidad de los mercados agrícolas, consecuencia «en buena medida» de la especulación. Por otra parte, la Eurocámara demanda atención sobre el papel que deben jugar los jóvenes agricultores en la futura PAC. Apunta que solo el siete por ciento de los agricultores europeos tiene menos de 35 años.

Familia invierte 30 millones en la creación de 15.600 plazas en centros infantiles

ICAL/SPC / PALENCIA

Castilla y León supera el 50 por ciento de cobertura de plazas en centros infantiles para niños de 0 a 3 años, más de 17 puntos por encima de la recomendación de la Unión Europea, fijada en el 33 por ciento. Así lo anunció ayer el consejero de Familia e Igualdad de Oportunidades, César Antón, que se desplazó hasta Palencia para realizar la entrega simbólica al alcalde, Heliodoro Gallego, de las llaves de un nuevo centro infantil.

El consejero explicó que se han creado «más de 15.600 plazas públicas», cifra que asciende hasta las 30.000 si se suman las creadas con la colaboración de la iniciativa privada. Esto supone un índice de cobertura de más del 50 por ciento, una muestra del «impulso» de la Junta en la creación de centros infantiles. En este sentido, Antón destacó «la suma de esfuerzos y la colaboración de las administraciones» para «mejorar la calidad de vida de las familias» e incidir así en la conciliación de la vida laboral y familiar.

La creación de estas plazas infantiles ha supuesto una inversión, a lo largo de la presente legislatura, de 57 millones, de los que la Junta de Castilla y León ha aportado 30 millones, el 53 por ciento. Ayuntamientos y diputaciones han invertido 12 millones (21 por ciento) y el resto, 15 millones (26 por ciento) ha corrido a cargo de la Administración del Estado.

El último ejemplo de ello fue el nuevo centro palentino, ubicado en el polígono industrial de San Antolín de la capital, en el que se ha invertido cerca de un millón. Las instalaciones se han construido en una parcela de 1.886 metros cuadrados cedida por el Ayuntamiento de Palencia, en la que se ha edificado el centro, de 490 metros de superficie.

El proyecto se integra en el Programa 'Juntos' que, según Antón, nació con dos objetivos: «Conciliar la vida familiar y laboral y favorecer el desarrollo educativo» de los niños, y gracias a él en Castilla y León ya existen «once grandes centros en polígonos».

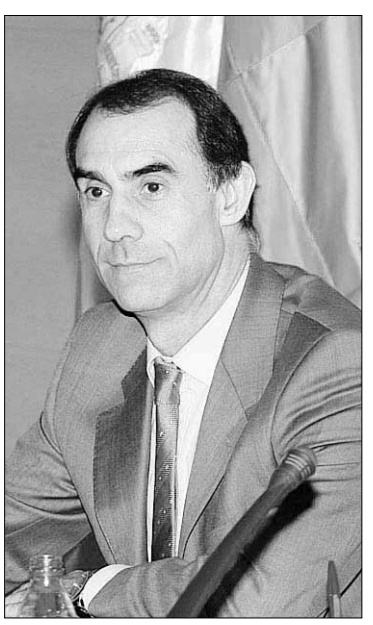

El consejero de Familia, César Antón.

A QUEMARROPA

JULIO VALDEÓN BLANCO

Valladolid

En realidad yo quería escribir una pieza que ensalce los valores de la provincia de Valladolid y así presentarme al premio de la Diputación (cuyo plazo de entrega finaliza el 22 de enero). ¿Que de qué iría la cosa? De pinares con aguijón dorado, castillos a los que el tiempo adorna con lírica mansedumbre, vino lujurioso, olor a resina, derrotas comuneras, inviernos como boxeadores y noches de luto alegre en las que quemamos todos los relojes. Yo, como **Sabina**, quería escribir la canción más hermosa del mundo, explicar a los guatemaltecos del Deli, en Harlem, que mi ciudad no es mejor o peor. Tenemos un río derramado y otro subterráneo. Cines en cada esquina. Cuero en los ojos de los muchachos. Deslumbrantes poetas. Niños de **Delibes** que ya no cazan ratas, etc. Iba a teclear una pieza literaria, hermoseada, barroca, una carta de amor a mi ciudad, pero la despoblación, el agrio debate, me ha jodido la fiesta.

Año a año, Castilla y León contempla el agujero por el que se desangra, como el de la capa de ozono pero más provinciano. El pintor **Manolo Valdés** me explicó un día que siendo adolescente, si quería ver arte, iba a la Estación del Norte: en Valencia, años cincuenta, la única opción viable consistía en subirse a un tren y largarse a Madrid. Mucho ha cambiado Valladolid, Castilla y León, entre el subidón europeo y el bajón de la crisis. Tenemos museos, industria, poca, y campo, hermoso y desierto, pero los jóvenes todavía huyen. Sorprende que PP y PSOE sean incapaces de pactar las cifras. Para qué sirve acudir al micrófono si careces de datos. Como en tantas cosas el diálogo ha sido anfibio, ni trucha ni culebra, aunque los ciudadanos susurren lagarto lagarto cada vez que un político larga sobre los males endémicos de la patria mía, miré los muros, etc.

Tenemos museos, industria, poca, y campo, hermoso y desierto, pero los jóvenes todavía huyen

Hablando de la despoblación no ganaré nada. Mala forma de hacer carrera. Solo encuentro palabras amarillas, recuerdos de Valladolid hechizados, lágrimas de alcanfor, lamentos por el paro, y al fondo, a mano izquierda, una mejilla de oro que entibiaba madrugadas, las horas saladas de tanto comer pipas en la plaza de las Brígidas, tiovivos en ferias, besos con purpurina. Si la próxima semana logro un tono más optimista me presentaré al premio en 2012. Para esta edición sospecho que ya no hay tiempo, ni ganas.

COMENTARIO EDITORIAL

La firme baza del turismo

La oferta nacional e internacional de turismo se cita desde hoy en Madrid en la convocatoria ferial más destacada del sector en España. La 31 edición de Fitur, que se desarrolla hasta el próximo domingo, constituye una excelente oportunidad para testar la situación de la propuesta regional frente a una competencia cada día más fuerte y en un contexto general de la economía todavía sometido a grandes dosis de incertidumbre. La Junta apuesta en la presente convocatoria, como ya hiciera el pasado mes de noviembre en Intur, por la herramienta de las redes sociales para intentar buscar el efecto multiplicador que aporta un buen posicionamiento en internet. La Administración regional pone en servicio una plataforma virtual para difundir la oferta turística de Castilla y León, acertada iniciativa si se proyecta con vocación de continuidad. El alto grado de penetración que han logrado las redes sociales en amplias capas de la sociedad, su capacidad en la rápida propagación de información y su extensión internacional suponen instrumentos que pueden resultar de suma utilidad para una adecuada promoción de los activos turísticos de la Comunidad. Los nuevos equipamientos como el Museo de la Evolución Humana, las candidaturas de la capitalidad cultural 2016 de Burgos y Segovia, las nuevas exposiciones de las Edades del Hombre son algunas de las bazas firmes que refuerzan una diversificada cartera de atractivos medioambientales, patrimoniales y gastronómicos que desde hace años cuentan con una adecuada cobertura de alojamientos rurales y hoteleros. El sector en su conjunto está resistiendo en mejores condiciones que otras actividades los desafíos de la recesión y la región acaba de registrar buenos datos en la evolución de visitantes extranjeros. No obstante, existe mucha capacidad de desarrollo de iniciativas, fundamentalmente en el ámbito de la comercialización, para intentar transformar paulatinamente la naturaleza de la demanda, excesivamente concentrada en el concepto de fin de semana. La región dispone de atractivos y recursos de calidad más que suficientes para intentar avanzar en paquetes turísticos de calidad que puedan superar en un futuro ese estereotipo y lograr calendarios de ocupación más equilibrados.

El sector resiste en mejores condiciones que otros los desafíos de la recesión y la región registra buenos datos en la evolución de visitantes extranjeros

HUMOR GRÁFICO | MANOS LIBRES

HOY SERÁ NOTICIA

▶ COOPERACIÓN

La Junta entrega las ayudas del Pacto Local y del Plan Extraordinario de Apoyo Local

El presidente de la Junta de Castilla y León, Juan Vicente Herrera, preside el acto de entrega de las ayudas del Pacto Local y del Plan Extraordinario de Apoyo Local a 543 entidades locales de la Comunidad.

VALLADOLID

▶ TECNOLOGÍA

HP presenta el Centro Mundial de Operación y Soporte para su solución de SmartCDN

HP presenta el Centro Mundial de Operación y Soporte, con el que se proporciona un sistema de distribución de contenidos inteligente que permite a los internautas obtener contenidos multimedia de alta calidad.

LEÓN

LA PRUEBA DEL NUEVE

Alivio

Estamos, en estos meses previos a las elecciones, en una suerte de lotería de nombres que parece tal cual que el Gordo de la Navidad porque, las más de las veces, a quien le toca todo es fiesta. Esta vez, sin embargo, las celebraciones han sido del lado contrario porque me cuentan que en el lado socialista han respirado más que aliviados al conocer quienes serán sus rivales en dos de las ciudades que gobiernan: León y Palencia. En la capital leonesa, el alcalde fue más explícito y no dudó en cerrar un acto de partido agradeciendo de forma efusiva a la presidenta provincial del PP y eterna contrincante, Isabel Carrasco, su elección. Pero también en Palencia, donde los socialistas dan por renovada su mayoría municipal. Y es que en las filas del PSOE cunde cierto derrotismo y hay conciencia de que, o se salvan los muebles en las locales, o puede haber un gran estruendo en toda la casa.

EL PAISANO

RECEPCIÓN REAL

Don Juan Carlos promete que se mantendrá el esfuerzo antiterrorista ■ El Rey subrayó ayer ante el Cuerpo Diplomático que España «seguirá dedicando sus mejores esfuerzos» a acabar con la «inaceptable lacra» del terrorismo, a cuyas víctimas dedicó un «emocionado homenaje» en el año en que se cumple el décimo aniversario de los atentados del 11-S.

LA FRASE

«Lo más coherente con la situación económica del país es que se revise el sistema de pensiones de los parlamentarios»

ANA PASTOR
VICEPTA. DEL CONGRESO

Agentes de la Benemérita escoltan a Íker Moreno Ibáñez, hijo del actual portavoz de la denominada izquierda 'abertzale', Txelui Moreno, arrestado en Pamplona. / EFE

Interior asesta un nuevo golpe a la cúpula del 'aparato político' de ETA

Policía y Guardia Civil detienen a una decena de dirigentes de Ekin y Segi, encargados de imponer las tesis ideológicas de los asesinos tanto al mundo 'abertzale' como a los presos

• El Gobierno proclama que estas capturas prueban sin lugar a dudas la voluntad de seguir luchando contra la banda al margen de la declaración de tregua del pasado día 10.

AGENCIAS / MADRID

Las Fuerzas de Seguridad asestaron ayer un nuevo golpe a Ekin y Askatasuna, dos ramas del *aparato político* de ETA encargadas de imponer las tesis de la dirección de la banda a la izquierda *abertzale* y al colectivo de presos etarras.

En la redada de ayer, fruto de la cual Interior considera desmanteladas la dirección de Ekin y de Askatasuna en la Comunidad foral, fueron detenidas 10 personas, una en Álava y nueve en Navarra, entre ellas Íker Moreno Ibáñez, hijo del actual portavoz de los *abertzales*, Txelui Moreno, que fue arrestado por la Guardia Civil en su domicilio familiar de Pamplona.

A los seis capturados por el Instituto Armado se les acusa de integrar la cúpula navarra de Ekin, mientras que los cuatro detenidos por la Policía dirigían el aparato de propaganda de Askatasuna, la organización de apoyo a los presos. Estos últimos administraban varias publicaciones como *Kronica Nafarroa* o *apurtu.org*, en la que se habían vertido graves amenazas contra un periodista de *La Razón*.

En la sede de Askatasuna en Pamplona los agentes se incautaron de discos duros y soportes de almacenamiento informático que ya están siendo analizados por los expertos policiales. La Policía realizó otros siete registros domiciliarios, mientras que la Benemérita inspeccionó las viviendas de los arrestados de Ekin y también las sedes de otras sociedades, como *Berdintasuna* en Huarte y *Garratza* en Zizur.

A juicio del ministro del Interior, Alfredo Pérez Rubalcaba, la operación demuestra que el Gobierno sigue luchando contra ETA «con firmeza y determinación» a pesar del alto el fuego «permanente» decretado por la banda el pasado 10 de enero. El socialista recordó que Ekin es ilegal porque es una organización satélite de ETA «que trata de imponer las tesis» de la banda al conjunto de la izquierda *abertzale*, mientras que Askatasuna «trata de presionar al Gobierno» en el ámbito de la política penitenciaria.

Tras conocer la redada, la propia izquierda *abertzale* se preguntó públicamente «qué persigue» el Gobierno con estos arrestos en un momento en el que, a su juicio, «una de las partes está actuando con valentía hacia la apertura de un proceso democrático».

Por contra, la secretaria general del PP, María Dolores de Cospedal, ha insistido en que la única opción para ETA es la disolución «sin condiciones y sin concesiones del Estado», la entrega de las armas y la petición de perdón a las víctimas.

A las mencionadas capturas se sumaron dos nuevos arrestos en el sur de Francia de individuos relacionados con Ekin y Segi.

Operación contra el entorno de ETA

Las fuerzas y cuerpos de seguridad realizaron un total de trece detenciones contra el entorno de la banda terrorista ETA

RESPONSABLES DE EKIN

La Guardia Civil detuvo a los considerados responsables de Ekin en Navarra

- Javier Beortegui Martínez
- Iker Moreno Ibáñez
- Iñigo González Etayo
- Juan Francisco Arratibel Garciandía
- Gorka Mayo Hermoso de Mendoza
- Gorka Zabala Cia

APARATO DE PROPAGANDA DE ASKATASUNA

La Policía Nacional desmanteló la estructura de propaganda de Askatasuna en Navarra

- Miguel Ángel Llamas Montoya
- Koldo García Llorens
- Edurne Sanzo Madariaga
- Oihana Odria Montenegro

LUGAR DE LAS DETENCIONES

VIOLENCIA CALLEJERA

La Ertzaintza también detuvo un joven por violencia callejera en Andoain (Guipúzcoa)

- Urtzi Azpiroz Usandizaga

POLICÍA FRANCESA

La Policía Francesa detuvo dos personas en Bayona por una orden europea

- Igor Uriarte López de Vicuña
- Aiala Zaldívar Alvarado

Fuente: Ministerio de Interior/Europa Press — GRAFÍA

EL ANÁLISIS

Entramado de apología y publicidad

El seguimiento de la página web 'apurtu.org', una de las que se sirve ETA para difundir sus consignas, ha permitido a las Fuerzas de Seguridad apuntarse un nuevo tanto.

Los detenidos ayer en Navarra habían recibido instrucciones de recomponer el seno del autodenominado Movimiento de Liberación Nacional Vasco, MLNV, después de que el 14 de septiembre la Benemérita capturase a nueve de los integrantes de la cúpula directiva del entramado encargado de velar por el estricto cumplimiento de las directrices ideológicas de ETA, tanto en las calles del País Vasco como en las prisiones.

En una de las últimas publicaciones de la web *apurtu.org*, uno de sus principales medios de difusión, se informa de una manifestación celebrada en el barrio pamplonés de La Chantrea «en defensa de los siete jóvenes del barrio amenazados por las listas negras» que, según sostienen, elabora Interior. En uno de los vídeos recogidos, decían «estamos orgullosos de Ander e Izaskun, así como del resto de jóvenes encarcelados, que se convierten en un estímulo más. Sus seguimientos, amenazas, torturas y cárcel son estrategias viejas que no vienen a demostrar más que la derrota del Estado español».

A la vista de tan evidente apología del terrorismo, la Policía seguía las pistas de dicho portal y de otras publicaciones relacionadas con el apoyo a los presos terroristas desde hace ya más de dos años. Más en concreto, desde que en 2008 un periodista de *La Razón* presentase una denuncia por amenazas vertidas a través de dicha página web.

La notable complejidad técnica que conlleva la identificación y verificación de las direcciones IP -un código numérico que identifica de manera individualizada a cada uno de los ordenadores conectados a la red- desde las que se alimentaba dicho dominio y de las personas bajo cuya responsabilidad operaba ha dilatado la investigación hasta ayer mismo, cuando se materializaron las detenciones de sus principales responsables.

BARCELONA

Se reabre la investigación del mortal atropello ferroviario de Castelldefels ■ La Audiencia de Barcelona ha decidido reabrir la causa por el atropello de tren el 23 de junio de 2010 en un apeadero de Renfe de Castelldefels, en el que murieron 12 personas, la mayoría de ellos jóvenes sudamericanos que iban a celebrar la verbena de San Juan en la playa y que cruzaron las vías de modo masivo y precipitado por un lugar no habilitado al efecto.

AGRESIÓN EN MURCIA

El consejero Cruz recibe el alta hospitalaria ■ Mientras el consejero de Cultura de Murcia, Pedro Alberto Cruz, recibía el alta y la Policía investiga si fueron dos o tres las personas que dieron la paliza al *popular*, el ministro Rubalcaba acusaba al PP de entrar en un proceso de «agitación» para pescar en «río revuelto».

MADRID

Arrestan a un hombre que admite haber estrangulado a su esposa ■ La Policía detuvo ayer a un hombre de 47 años que confesó haber estrangulado mortalmente el lunes co n un cordón a su esposa, de 54, en el piso de Fuenlabrada en el que tenían alquilada una habitación tras mantener una virulenta discusión con ella.

Rajoy aclara que no quiere vaciar el Estado autonómico sino racionalizarlo

Los 'populares' no se plantean la posibilidad de retirar competencias a las comunidades

• Los conservadores proponen fijar un techo de gasto a las administraciones, configurar «una unidad de mercado» en todo el país y garantizar la igualdad de los ciudadanos.

AGENCIAS / MADRID-BARCELONA

El presidente del PP, Mariano Rajoy, dejó ayer claro que en sus propuestas para revisar el funcionamiento del modelo autonómico ni siquiera plantea que la Administración central pueda recuperar competencias transferidas a las comunidades, puesto que la única finalidad de toda posible reforma sería racionalizar el gasto inasumible que genera un sistema que conlleva mantener 17 aparatos de poder cuyas competencias se solapan con harta frecuencia.

El jefe de la oposición subrayó que, demostrado que el sistema adolece de un excesivo gasto, «ha llegado el momento de la cooperación» entre las administraciones para que las autonomías «contribuyan a la mejora del bienestar de los ciudadanos» y de las condiciones económicas del país.

Al ser preguntado por unas declaraciones a la prensa extranjera del presidente del Gobierno, José Luis Rodríguez Zapatero, quien proclamó, sin dar detalles, que dispone de instrumentos legales para impedir que las comunidades incurran en gastos desmesurados y en aumentos de deuda, el líder de los *populares* opinó que tales consideraciones son, una vez más, «contradictorias», además de suponer una «rectificación» de lo hecho hasta ahora.

«Si las autonomías están endeudadas es porque el Gobierno ha autorizado que puedan tener más déficit», añadió el conservador, en cuya opinión el Ejecutivo se ha equivocado al suprimir la exigencia de limitar el gasto a las comunidades, una medida que el ex presidente José María Aznar sí puso en práctica.

Para retomar la senda de la viabilidad, Rajoy propone tres reformas en el modelo actual. La primera consistiría en instaurar el citado tope de gasto, tanto para las regiones como para los entes locales y la propia Administración central.

El segundo cambio implicaría configurar «una unidad de mercado con pocas normas claras y entendibles» en todo el territorio nacional. «Si en toda Europa vamos hacia normas comunes, no tiene sentido que haya 17 regulaciones distintas, porque es algo que afecta a la propia creación de empleo», añadió el *popular*.

El presidente del PP, Mariano Rajoy, ayer en el Senado. / EFE

En tercer lugar, Rajoy ha propuesto desarrollar desde el Estado una «regulación básica» para «garantizar la igualdad de los ciudadanos» en toda España.

Para que todo ello pudiera llevarse a efecto, el presidente de la formación de Génova no descartó la posibilidad de retomar antes de las elecciones generales las propuestas de reforma constitucional que él mismo llevó al programa electoral del PP para la cita con las urnas de 2008 dentro del epígrafe correspondiente al fortalecimiento y la viabilidad del Estado.

También parece consciente de la inviabilidad del modelo actual el secretario de Estado de Hacienda, Carlos Ocaña, quien sostuvo que, en la actual coyuntura económica nacional, es fundamental que las comunidades «hagan lo que tienen que hacer» en materia fiscal y se atengan a sus objetivos de déficit, algo que el Estado hará «con holgura» y, en su conjunto, cumplirá.

Ocaña incidió en que las autonomías que no cumplan con esos máximos no tendrán las pertinentes autorizaciones de endeudamiento, «una manera por la que el sistema español establece una forma de disciplina a las autonomías, regulando la emisión de deuda».

> **Hacienda** prohibirá que las **regiones** que superen el **objetivo de déficit** emitan más **deuda**

El socialista subrayó que dicho instrumento, que ya existía, tiene ahora más importancia que en el pasado y añadió que sus palabras no deben ser interpretadas como una amenaza para las regiones, puesto que no se está pensando en «tocar» sus competencias.

Así, indicó que, en el caso de Cataluña, si la región ahora liderada por CiU supera el objetivo de déficit, «como parece que va a ser», se le limitarán sus emisiones de deuda y, lo primero que tendrá que hacer, es «presentar un plan de reequilibrio» que deberá ser aceptado por la Administración General del Estado.

Tales advertencias fueron de inmediato desdeñadas por el *Govern*, que, por boca de su portavoz, sostuvo que se siente «fuerte» ante posibles «embestidas» del Ejecutivo del PSOE y de dirigentes del PP sobre el porvenir del Estado autonómico.

La Policía desmantela el mayor laboratorio de producción de cocaína de toda Europa

EFE / MADRID

La Policía Nacional ha desmantelado en la localidad madrileña de Villanueva de Perales el mayor laboratorio de cocaína conocido hasta la fecha en Europa en una operación en la que fueron detenidas 25 personas, entre ellas un empresario del sector del ocio madrileño, que distribuía la droga en sus locales.

En las instalaciones ahora desarticuladas, la red había almacenado ya más de 300 kilos de dicha droga que estaban listos para su venta, así como 33 toneladas de productos químicos para adulterar la pasta de coca, que se introducía en España por vía marítima en contenedores, escondida entre cargamentos de café.

En la vivienda de Villanueva de Perales se mezclaba dicha materia prima con disolventes, se secaba la pasta con potentes lámparas de infrarrojos, se prensaba y se envasaba al vacío con el sello de la organización, que representa la silueta de una llave.

En los diversos pisos *de seguridad* con los que contaba la red, los agentes han encontrado más de dos millones de euros en efectivo, armas de fuego, vehículos de lujo y 470 teléfonos móviles, empleados para intentar burlar los seguimientos policiales.

Además, se han inmovilizado bienes y activos financieros por valor de 50 millones de euros.

Según explicó el comisario Jesús Pacheco, la red estaba liderada por una pareja de españoles y dos hermanos colombianos que, a su vez, trabajaban en colaboración con Lauro Sánchez Serrano, que vendía la droga en los diversos locales de ocio que regentaba.

Este empresario pasaba parte de la droga a dos hermanos, dueños de un taller de Paracuellos del Jarama que, por medio de otros contactos distribuidos por toda España, repartían importantes cantidades de cocaína.

De forma paralela, un bufete de abogados de la capital española se dedicaba a *blanquear* el dinero procedente de la venta de los estupefacientes.

La Policía se incautó de dos millones.

MEDIO AMBIENTE

Casi 50 especies de flora y fauna desaparecen cada día ■ La Tierra se encuentra sometida a «un grave deterioro» del medio ambiente y la naturaleza causado en parte por el efecto de la acción del hombre, «lo que se traduce en una pérdida diaria de 47 especies de flora y fauna», según comentó ayer el presidente del CSIC, Rafael Rodrigo.

LA CIFRA

451

Fueron los médicos agredidos por pacientes o familiares en 2010, según la primera estadística publicada ayer por la organización colegial, que recalcó que muchos doctores no denuncian.

Uno de los ocho inmigrantes procedentes de Argelia que alcanzaron el lunes Mallorca, concretamente la zona del cabo de Ses Salines. / MONTSERRAT T. DÍEZ (EFE)

La llegada de inmigrantes en patera se reduce a la mitad

La subida en un 60 por ciento de los efectivos policiales unida a la cooperación de los países africanos provocan que los 'sin papeles' hayan pasado de 7.285 en 2009 a 3.632 el pasado año

• El ministro del Interior, Alfredo Pérez Rubalcaba, recalca que las embarcaciones son cada vez más pequeñas y arriban en menor número. Niega tajantemente las redadas.

EFE / MADRID

La crisis económica tiene sus ventajas. La llegada de inmigrantes ilegales a las costas ha descendido un 50 por ciento en el último año y más de un 80 por ciento en una década, según informó ayer el ministro del Interior, Alfredo Pérez Rubalcaba.

Según datos del Ejecutivo, en 2010 han alcanzado de forma fraudulenta y por mar un total de 3.632 personas, frente a las 7.285 que llegaron el ejercicio anterior. «Han arribado menos embarcaciones, y las que lo hacen son más pequeñas», precisó el dirigente socialista, quien felicitó a las Fuerzas de Seguridad -se ha pasado de 10.239 efectivos a 16.375; un 60 por ciento más-, y agradeció la colaboración de los países africanos.

Las mayores bajadas se registraron en Canarias, donde en 2009 alcanzaron su meta 2.246 personas y en 2010 solo 196, lo que supone un descenso del 91,3 por ciento y unos niveles de llegadas similares a los de 1997 «cuando nadie sabía qué era un cayuco».

De hecho, Rubalcaba subrayó que en 2010 «no ha llegado ni uno solo desde Senegal», un país desde el que procedía la inmensa mayoría de los 31.678 que arribaron de manera ilegal a las costas canarias en 2006: «El 2010 ha sido el mejor año de la década. El esfuerzo ha merecido la pena, pero no podemos bajar la guardia».

En cuanto al Mediterráneo, el ministro elogió la cooperación con Marruecos y Argelia, que ha resultado en un descenso del 31,8 por ciento en la legada de *ilegales* a la Península y Baleares. De los 5.039 de 2009 se ha pasado a 3.436.

Las carreteras y aeropuertos siguen siendo medios para alcanzar la *tierra prometida*, pero también han decrecido, aunque menos. Así, en 2010 se denegó la entrada a 9.453 personas en puestos fronterizos frente a las 12.226 del año pasado; se repatriaron 1.959 -por los 5.099 de 2009-, y se expulsó a 11.454 inmigrantes (13.278).

EXPULSIONES. En cuanto a las expulsiones, Rubalcaba explicó que la gran mayoría de ellas (8.196, lo que supone el 71 por ciento) son «cualificadas», es decir de personas que no solo estaban en España de manera ilegal sino que tenían «relación con la delincuencia». El resto serían residentes sin papeles, que fueron identificados en el transcurso de otro tipo de operación policial, como operaciones antiterroristas, de control de tráfico o alcoholemia y que, al carecer de identificación, fueron llevados a comisaría.

«Redadas no hay porque las prohíbe la Constitución, pero esa es la ley y debemos cumplirla, y si a alguien no le gusta que vaya al Parlamento y la cambie», subrayó el ministro, muy criticado por organizaciones de derechos humanos cuando anunció esta medida.

Asilo denegado

La Oficina de Asilo y Refugio resolverá hoy sobre la petición de asilo de 17 de los 22 saharauis que llegaron a Fuerteventura en una patera y a los que, en un principio, se les ha denegado. «El Gobierno va a aplicar la ley, que es exactamente la misma para todos; es muy generosa», aseguró ayer el ministro del Interior, Alfredo Pérez Rubalcaba.

Por otra parte, los ocho inmigrantes que el pasado lunes alcanzaron la costa de Mallorca en patera, procedentes del puerto argelino de Dellys, siguen, al cierre de esta edición, detenidos en las dependencias de la Policía Nacional de Manacor, a la espera de ser trasladados a un Centro de Internamiento de Extranjeros. Su interceptación supone el primer éxito del recién inaugurado Servicio Integral de Vigilancia de Exteriores del que dispone Baleares para la detección de embarcaciones sospechosas en las cercanías de las costas.

▶ VIZCAYA

Prisión para un joven que obligaba a niñas a desnudarse y ser grabadas

EFE / BILBAO

Un joven vizcaíno de 21 años ingresó ayer en prisión preventiva por un delito de corrupción de menores, tras haber sido acusado de usurpar la identidad en la red e inducir a decenas de niñas y jóvenes mediante engaños, amenazas y coacciones, a quitarse la ropa ante las cámaras de sus ordenadores y grabarlas.

La investigación se inició en julio de 2009, después de que una niña alertara a la *Ertzaintza* de que había contactado a través de la red social *Tuenti* con un individuo que la había amenazado para que se desnudara ante el PC.

Dado que las advertencias le parecieron creíbles, presa del miedo, la chica hizo lo que le pedía. Sin embargo, eso recrudeció las coacciones, por lo que la víctima contó lo sucedido a su familia e interpuso una denuncia.

Los agentes apuntaron que ha tenido conocimiento de 44 denuncias cursadas ante distintos cuerpos policiales durante 2009 y 2010 por niñas y jóvenes afectadas en distintas regiones.

La detención se produjo el pasado 24 de septiembre, aunque el secreto de sumario se levantó ayer.

▶ SANIDAD

Un test genético permite saber el riesgo de padecer cáncer pulmonar

EFE / MADRID

Un nuevo test genético, pionero en España, permite a los fumadores que se sometan a esta prueba conocer cuál es su nivel de riesgo de desarrollar un cáncer de pulmón, con el objetivo de que se sientan empujadas a tomar la decisión definitiva de dejar este hábito.

En el territorio nacional fallecen cada año 20.000 personas a causa de esta enfermedad, que en el 90 por ciento de los casos es por fumar. El Hospital Moncloa, en Madrid, junto con CGC Genetics, presentaron este análisis, que se oferta por primera vez en España, y que ya se aplica en EEUU, donde la mitad de los voluntarios dejó el vicio.

CRÓNICA SOCIAL

Nicole Kidman es madre por cuarta vez ■ La actriz Nicole Kidman, de 43 años, y su marido, el cantante Keith Urban, han sido padres de una niña gestada por una madre de alquiler, según el periódico australiano *The Daily Telegraph*. La pequeña, Faith Margaret, nació el pasado 28 de diciembre. Kidman tiene dos hijos adoptados y una hija propia con Urban.

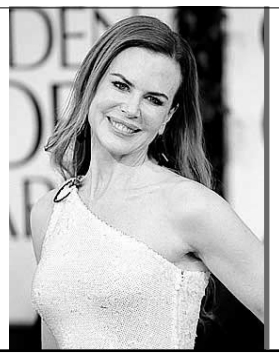

ARTE

45 artistas interpretan a San Sebastián ■ San Sebastián es junto a Jesucristo una de las figuras más representadas en el arte. 45 creadores contemporáneos dedican al cuerpo desnudo del mártir atravesado por flechas las miradas más dispares en la muestra *San Sebastián. De lo sagrado y lo profano. Un imaginario contemporáneo* en la donostiarra Sala Kubo.

|LA FRASE|

«Navegar quiere decir saber dónde estamos, de dónde venimos y hacia dónde vamos»

FLAVIA COMPANY
ESCRITORA

BARDEM, A LA CAZA DE OTRO **BAFTA**

El español opta a un premio de la Academia de Cine británica por su papel en 'Biutiful'

EFE / LONDRES

El español Javier Bardem aspira una vez más a un premio Bafta del cine británico, pero esta vez en la categoría de mejor actor, mientras que *Biutiful* y *El secreto de sus ojos* están seleccionadas para mejor película en lengua no inglesa.

La Academia Británica de las Artes en el Cine y la Televisión (Bafta) dio a conocer ayer la lista de los candidatos a los premios considerados los Oscar británicos, que se entregarán en la Royal Opera House de Londres el próximo 13 de febrero.

Bardem, ganador en 2007 de uno de estos galardones como mejor actor de reparto con el filme *No es país para viejos*, compite en esta ocasión con el favorito en el apartado de actor protagonista, el británico Colin Firth, que acaba de recibir un Globo de Oro por *El discurso del rey*, donde encarna al padre de la reina Isabel II del Reino Unido, el rey Jorge VI.

El mundo hispano pisa fuerte esta vez en Londres, ya que *Biutiful*, la coproducción española y mexicana de Alejandro González Iñárritu, y *El secreto de sus ojos*, la argentina de Juan José Campanella -ganador de un Oscar el año pasado-, son candidatas a un premio como mejor película en lengua no inglesa. Ambos largometrajes competirán el 13 de febrero con la sueca *The Girl With The Dragon Tatoo*, la italiana *Io Sono L'amore*, y la francesa *Des hommes et des dieux*.

El discurso del rey se lleva la mayor cantidad de candidaturas, un total de 14, entre ellas mejor película, director (Tom Hooper), actor (Colin Firth), guión original (David Seidler) y actriz de reparto (Helena Bonham Carter).

A esta cinta le sigue *Cisne negro* -una visión trágica del mundo del *ballet*- con 12 nominaciones, entre ellas la de actriz (Natalie Portman), director (Darren Aronofsky) y fotografía (Matthew Libatique).

> El segundo filme **hispano** que entra en lid por estos galardones es el **'El secreto de sus ojos'**

Otros filmes que aspiran al Bafta son *La red social* -que narra la historia de la creación de Facebook y reciente Globo de Oro a la mejor película-, *Inception* y *Valor de ley*, el *remake* dirigido por los hermanos Coen del *western* clásico protagonizado por John Wayne.

Bardem y Firth compiten en la categoría de mejor actor con Jeff Bridges, con *Valor de ley*; Jesse Eisenberg, con *La red social*, y James Franco, con *127 horas*.

Natalie Portman, que recibió un *globo dorado* por *Cisne negro*, es considerada favorita para llevarse un premio de la Academia de Cine británica como mejor actriz, aunque deberá competir con intérpretes como Annette Bening y Julianne Moore (ambas por su trabajo en *Los chicos están bien*); Noomi Rapace, con *The girl with the Dragon Tatoo*, y Hailee Steinfeld, con *Valor de ley*.

Como directores están seleccionados Danny Boyle, por *127 horas*; Darren Aronofsky, por *Cisne negro*; Christopher Nolan, por *Inception*; Tom Hooper, por *El discurso del rey*, y David Fincher, por *La red social*.

Los largometrajes que compiten por el trofeo en la categoría de la música son *127 horas*, *Alicia en el país de las maravillas*, *How To Train Your Dragon*, *Inception* y *El discurso del rey*.

Javier Bardem, en Palm Spring, California, promocionando 'Biutiful'. / REUTERS

▶ LITERATURA

La Semana Negra de Barcelona contará con el Juez Garzón como invitado

EFE / BARCELONA

Más de 50 autores españoles y extranjeros participarán en la VII edición del festival de novela negra de Barcelona BCNegra, que tendrá lugar del 31 de enero al 5 de febrero y que contará con el juez Baltasar Garzón como uno de los invitados más destacados.

Durante los seis días que durará el festival se han programado más de 30 actividades entre mesas redondas, lecturas, exposiciones, talleres y gastronomía -seis restaurantes y nueve coctelerías propondrán una degustación de menús y cócteles inspirados en autores o personajes del género- con la novela negra como telón de fondo. Además este año participan en el evento 27 editoriales.

Según explicó ayer Paco Camarasa, comisario del festival, uno de los «actos estrella» de la presente edición será la conversación que mantendrán el juez Baltasar Garzón, el ex fiscal José María Mena y el periodista José Martí Gómez en el gótico Salón de Ciento del Ayuntamiento sobre el crimen organizado y los poderes políticos y económicos.

En otro de los actos centrales del festival, el escritor barcelonés Andreu Martín recibirá el Premio Pepe Carvalho. El propio Martín propondrá un juego en el que es víctima de un supuesto secuestro y para rescatarlo el público debe interpretar 11 pistas proporcionadas en código QR -una especie de código de barras que se puede leer con un móvil de última generación y que proporciona una dirección de página web- y distribuidas por el casco antiguo barcelonés.

«Descubriremos la *Kriminalroman* -añadió Camarasa-, la narrativa policíaca que se escribe en Alemania de la mano de autores de renombre de aquel país».

La Barcelona negra e histórica también tendrá su espacio con una mesa redonda que aproximará al público los asesinatos y la intriga de la Ciudad Condal de finales del siglo XIX y principios del XX. En colaboración con la policía científica de los *Mossos d'Esquadra*, apuntó el organizador, en la sesión *La imagen del asesino* los interesados podrán descubrir en directo las claves de la confección de un retrato robot.

El Príncipe elogia la labor de Santillana en su 50 aniversario

EFE / MADRID

El Príncipe de Asturias rindió ayer homenaje a la industria editorial por desempeñar «un papel crucial» para la proyección internacional de España en el actual entorno de crisis económica, para la pujanza del idioma y en favor de la riqueza y variedad de la cultura española. Don Felipe y Doña Letizia presidieron el acto conmemorativo del 50 aniversario del grupo editorial Santillana celebrado en la Casa de América, donde el Heredero de la Corona advirtió de que los progresos culturales y educativos «son de largo recorrido» y «precisan de la participación y del compromiso de todos para contribuir a la mayor cohesión y dinamismo del tejido social».

En este sentido, felicitó a los fundadores de Santillana que supieron ver, hace 50 años, que «el desarrollo de una sociedad justa, equitativa y preparada pasaba por la mejor formación de sus ciudadanos». El «compromiso con la educación y la cultura», la «aportación que hace para vertebrar un espacio educativo y cultural iberoamericano» y su «apuesta emprendedora» son las tres cualidades fundamentales que don Felipe destacó en la trayectoria de este grupo, al que elogió por su difusión y promoción de la literatura y del libro.

El Príncipe proclamó que «la literatura nos ayuda a buscar y amar la libertad», antes de recalcar el «especial valor» de la «larga trayectoria de internacionalización» de la editorial y su «afán innovador» en un entorno «globalizado y competitivo».

El Príncipe Felipe.

CHINA

Hu Jintao visita EEUU para impulsar la cooperación bilateral ■ El presidente chino, Hu Jintao, viajó ayer a EEUU para intentar fortalecer la confianza mutua y sentar las bases para una mayor cooperación en la próxima década, con gestos previos como la firma de acuerdos por valor de más de 500 millones de dólares.

LA FRASE

«No estoy dispuesta a hacer ningún anuncio, pero os diré que no voy a quedarme sentada, no voy a callarme»

SARAH PALIN
POLÍTICA REPUBLICANA

Miles de personas se volvieron a echar a la calle para mostrar su descontento con el cariz que va tomando 'la revolución de los jazmines'. / ZOHRA BENSEMRA (REUTERS)

Túnez se vuelve ingobernable

La presencia de seis ministros del Ejecutivo del dictador derrocado provoca que el influyente sindicato UGTT se retire del poder y varios dirigentes de la oposición presenten su renuncia

• En una decisión surrealista, el partido RCD, que rigió los destinos del país norteafricano durante 23 años, expulsa a Ben Alí, que había sido su cabeza visible durante ese tiempo.

AGENCIAS / TÚNEZ-EL CAIRO

La *revolución de los jazmines* de Túnez no quiere cardos, y menos del anterior *jarrón*. Mientras decenas de protestas se suceden, las esperanzas de emprender un nuevo rumbo se esfuman pues el recién constituido Gobierno de unidad se empezó a desmoronar ayer 24 horas después de su constitución. Y es que la *vieja guardia* suscita recelos, ya que seis ministros del anterior Ejecutivo de Ben Alí seguían en sus puestos, por lo que tres de sus nuevos colegas dieron el portazo, retirándose del poder el influyente sindicato UGTT.

El *efecto dominó* fue inmediato: el presidente interino, Fued Mebaza, y el primer ministro, Mohamed Ghanuchi, abandonaron su militancia en la Agrupación Constitucional Democrática (RCD), el partido en el poder más de 23 años. Se quiere separar así los órganos del Estado y los partidos.

Posiblemente, esta declaración de intenciones -o lavado de cara- no convenza a muchos, sobre todo a los opositores, que, al cierre de edición de este periódico, seguían mostrando su hostilidad al nuevo Gabinete, quizás por aquel dicho popular de *Los mismos perros con distinto collar*...

Asimismo, y de un modo surrealista, el RCD anunció haber expulsado a Ben Alí y a seis de sus colaboradores «de acuerdo con la investigación llevada a cabo en el partido tras los graves sucesos que han sacudido el país» en las últimas semanas.

En la calle se respira libertad, aunque no poco miedo, y ganas de romper con lo anterior. Así, miles de tunecinos se manifestaron en la capital y en varias regiones del país en demanda de la salida de los ministros del RCD del Gobierno y pidiendo la disolución de esa formación.

UGTT, que desempeñó un papel clave en la organización de las protestas que acabaron con el dictador, anunció la retirada del Gabinete de sus dos representantes.

También el Foro Democrático por el Trabajo y la Libertad (FDTL), uno de los tres partidos de la oposición legal que integraban el Gobierno de transición, decidió suspender su participación en el mismo mientras no se satisfagan sus demandas relativas a su composición. Así, su líder, Mustafá Ben Jaafar, que había sido designado nuevo ministro de Sanidad dimitió al tener por las *compañías*.

> «Lo que está pasando recuerda a la **Transición española**, pues había **políticos** del **régimen anterior**»

Parece que de nada sirve que Ghannouchi asegurara que todos estos dirigentes «tienen las manos limpias y una gran competencia».

Apoyando esta idea, el embajador del país norteafricano en España, Mohamed Ridha Kechrid, indicó que, a su juicio, lo que está pasando recuerda mucho a la Transición, que contó con destacados políticos franquistas.

Tampoco ha tenido mucho efecto que Slim Amamou, miembro del Partido Pirata del país y activo *blogger* recientemente detenido, lleve el área de Juventud.

EGIPTO. Mientras, en Egipto, algunos jóvenes han pensado que se puede derrocar al presidente Mubarak con la misma semilla que provocó la expulsión de Alí: un suicidio a lo bonzo -allí lo hizo un joven en paro-. Así, cuatro personas -un desempleado, un abogado, un jubilado y un mecánico- decidieron consumarlo ayer. Una de ellas ya ha fallecido. De esta forma querían protestar por la, a su juicio, poca ayuda del Gobierno a los más desfavorecidos.

▶ ISRAEL

Independencia, el nuevo partido de Ehud Barak, se hace con cuatro ministerios

EFE / JERUSALÉN

Independencia, la nueva apuesta de Ehud Barak, que el pasado lunes dimitió como líder del Partido Laborista y llevó a su división en dos agrupaciones políticas, tendrá cuatro ministerios en el Gobierno que preside Benjamín Netanyahu.

Así lo acordaron ambos dirigentes en maratonianas negociaciones para la firma de un nuevo pacto político que sustituya al que el Likud tenía con la formación que acaba de romperse.

La creación de este bloque, que por ahora es solo un grupo parlamentario de cinco diputados, pero que en el futuro será transformado en un partido, contará con las carteras de Defensa -que seguirá ocupando Barak- y las de Industria y Comercio, de Minorías y Defensa Civil, y de Agricultura.

Los departamentos citados eran antes ocupados por el Partido Laborista, y de cuyas carteras dimitieron los tres ministros que no pasaron a la nueva formación.

La dimisión de Barak, según él para eludir las constantes críticas internas de las que era objeto por los diputados más identificados con la izquierda, deja al Laborismo en una grave crisis y en la difícil búsqueda de un nuevo dirigente.

La situación se plantea oscura para las dos formaciones. Encuestas realizadas en las últimas horas indican que, de celebrarse elecciones en estos momentos, Independencia obtendría tres diputados y el Laborismo seis, es decir, en conjunto cuatro menos que en la actual legislatura.

Barak deja el Laborismo.

LLUVIAS TORRENCIALES EN BRASIL

Continúan las labores de búsqueda de más de 200 desaparecidos mientras el número de muertos aumenta a 676 ■ El número de víctimas por las lluvias que castigaron la semana pasada el estado brasileño de Río de Janeiro subió a 676, en tanto que en el séptimo día de trabajos de rescate, aún se buscan a 208 desaparecidos. Las labores de búsqueda están concentradas en áreas que aún permanecen aisladas tras haber sido bloqueadas por las toneladas de tierra, lodo y piedras que se deslizaron de las montañas y sepultaron cientos de viviendas.

IRAK

Un atentado suicida en un centro de reclutamiento de la Policía deja 60 muertos ■ Al menos 60 personas murieron ayer y otras 150 resultaron heridas en el atentado más sangriento ocurrido en Irak en lo que va de año, perpetrado por un suicida contra un centro de reclutamiento de la Policía en la ciudad de Tikrit. Según fuentes de las Fuerzas de Seguridad, el suicida detonó la carga de explosivos que llevaba adosada al cuerpo dentro del edificio donde se congregaban numerosos voluntarios para ingresar en el cuerpo.

¿DIMITIR? ¿PERO ESTÁIS LOCOS?

Berlusconi rechaza dejar su cargo mientras la oposición reclama su marcha inmediata

AGENCIAS / ROMA

La espada de Damocles vuelve a tambalearse sobre la cabeza del primer ministro italiano, Silvio Berlusconi, después de que los medios de comunicación de su país comenzasen a filtrar los datos del sumario de la Fiscalía de Milán sobre el *caso Ruby*, en el que se acusa al mandatario de incitar a la prostitución de menores. La oposición pidió ayer la dimisión de *Il Cavalliere* tras la investigación abierta contra él, mientras que en la coalición en el poder, que forma el partido de Berlusconi con el federalista Liga Norte, se han comenzado a oír también voces dubitativas que apuntan que si no puede seguir gobernando, la mejor opción sería ir a unas elecciones generales.

Pero, lejos de verse abrumado por la presión, tanto mediática como de sus rivales políticos, el mandatario rechazó ayer la posibilidad de presentar su renuncia y, ante las preguntas de los periodistas sobre el asunto, manifestó: «¿Dimitir?, ¿pero estáis locos?».

El primer ministro aseguró, además, que está divirtiéndose y que se encuentra «sereno» ante todas las filtraciones sobre la investigación que está publicando la prensa desde el pasado viernes.

Por su parte, el secretario general del principal partido de la oposición, el Partido Demócrata, Pierluigi Bersani, reclamó al *premier* que se «retire a los quehaceres de su vida privada», al tiempo que otras formaciones y colectivos y hasta la agencia católica SIR urgieron claridad y sentido de la responsabilidad al jefe del Ejecutivo.

Mientras, los medios de comunicación difunden sin tregua las filtraciones de las escuchas telefónicas que ha llevado a cabo la Fiscalía de Milán durante su investigación, entre ellas a la joven marroquí Ruby R., de la que se dice que mantuvo relaciones con el mandatario cuando ella era menor de edad.

El ex magistrado Antonio Di Pietro, líder del también opositor Italia de los Valores (IDV), se sumó también a las críticas: «Berlusconi debería irse, no solo por lo que ha hecho en la vida privada, sino también por lo que no ha hecho en la vida pública».

Asimismo, la iglesia católica sigue con atención el nuevo escándalo de índole sexual del que se acusa al primer ministro: el diario de los obispos italianos, *Avvenire*, pidió que se clarifique rápidamente la situación, ya que se trata, subraya, de una historia «tremenda y que ofende».

En medio de todas estas críticas, el presidente de la República, Giorgio Napolitano, aseguró ayer que es consciente de la turbación de la opinión pública ante las acusaciones de la Fiscalía. «Sin interferir en valoraciones ni en decisiones políticas que pueda llevar a cabo el presidente del Gobierno, el Ejecutivo o las fuerzas parlamentarias, deseo que en las sedes judiciales pertinentes se proceda lo antes posible a verificar los resultados de las investigaciones», señaló.

El ministro de Defensa, Ignazio La Russa, se limitó a decir que el *caso Ruby* «pasará», pese al escándalo que han causado las filtraciones del caso remitido por la Fiscalía de Milán al Parlamento con declaraciones como ésta: «Está la puta, la sudamericana que no habla italiano y viene de la favela, y la más seria, una de tipo medio».

El primer ministro italiano puede ver cómo se desmorona su carrera política. / EFE

Los *cortesanos* de esas fiestas eran Emilio Fede, director de los informativos del Tg4, el agente de famosos Lele Mora, y Nicole Minetti, ex higienista dental de Berlusconi, quienes además de atenderlo en la cena tenían como misión «prepararle después un espectáculo lo más lascivo posible», según aseguró *La Repubblica*.

PISOS REGALADOS. A aquellos festejos supuestamente acudieron también, según desveló el periódico, la cubana Lesney Barizonte, la brasileña Iris Berardi y «la bellísima Raffaella Fico, ex novia de Cristiano Ronaldo».

Hay quien dice que el *caso Ruby* puede acabar con la carrera de Berlusconi, una vez que los 389 folios de sumario han llegado a la Cámara de los Diputados para que ésta dé su autorización a proceder con los registros en la oficina del contable del primer ministro.

La Fiscalía de Milán ha procedido además a realizar escuchas telefónicas a otras de las supuestas invitadas a las fiestas privadas del mandatario, de las que algunas, según los fiscales, viven en un mismo bloque en una zona residencial de las afueras de Milán en apartamentos que les ha cedido gratuitamente Berlusconi.

> Los anfitriones de las **fiestas** debían **atender** al político y «prepararle un **espectáculo lo más lascivo posible**»

En el sumario de la Fiscalía, que ha citado a comparecer a Berlusconi para el próximo fin de semana (aún no se sabe si acudirá), figura también, según los medios, un extracto de una escucha en la que una chica asegura que el mandatario les dice que o están dispuestas a todo, o toman un taxi y se van.

Por otra parte, la ex compañera de piso de Ruby R., Caterina Pasquino, aseguró que la joven marroquí le confirmó que había estado en casa de Berlusconi y que «había bailado y mantuvo relaciones sexuales con él» cuando era menor de edad.

Pasquino sostuvo, asimismo, que la chica «recibía del *premier* mucho dinero».

Los documentos que la Fiscalía ha presentado al Parlamento señalan que Ruby mantuvo una conversación con su ex novio, Sergio Corsaro, en la que le aseguraba que había pedido a Berlusconi «cinco millones por negarlo todo» y por no ver «su nombre ensuciado».

La Policía haitiana detiene al ex dictador Jean-Claude Duvalier

AGENCIAS / PUERTO PRÍNCIPE

La Policía haitiana detuvo ayer al ex dictador Jean-Claude Duvalier tras interrogarle durante varias horas en el hotel donde se encontraba en Puerto Príncipe. El que fuera dirigente del país entre 1971 y 1986 regresó al país por sorpresa el pasado domingo.

Según su abogado, el ex presidente no está detenido, porque de acuerdo con la Constitución no hay elementos para hacerlo. Asimismo, precisó que el traslado de Duvalier se debió a que el fiscal, tras escucharle en el hotel donde reside desde que regresó a Haití, lo decidió así para continuar con la declaración en los juzgados, sin que al cierre de esta edición el apresado saliera a la calle ni se conocieran las razones de su captura.

Duvalier, que no iba esposado, salió de su habitación y saludó en el exterior del hotel a varias decenas de seguidores, quienes aprovecharon la situación para lanzar gritos y pedir «que arresten a Préval», actual presidente de Haití.

El ex mandatario subió después a un vehículo policial y, en medio de un gran número de personas, la comitiva abandonó el lugar.

La Policía haitiana custodia al ex dictador para trasladarle a la Fiscalía. / EFE

CONCURSO

La Tapa de la Copa. El IMD ha puesto en marcha el concurso "La Tapa de la Copa", que tendrá lugar del 28 de enero al 6 de febrero, y en la que los bares y restaurantes que participen deberán formalizar su inscripción antes del 25 de enero, y podrán presentar tres tapas a un precio fijo de 1,5 euros cada una.

LA FRASE

«La Copa de Segovia será la que tenga mayor difusión de toda la historia del torneo»

JAVIER LOZANO
PRESIDENTE LNFS

FÚTBOL SALA | **COPA DE ESPAÑA**

El Pedro Delgado subirá su aforo a 3.000 espectadores para la Copa

La Junta de Seguridad presidida por la Subdelegada del Gobierno se reunió para analizar tanto las medidas de seguridad ciudadana como de tráfico que se dispondrán para el evento copero

JAVIER MARTÍN / SEGOVIA

La Copa de España de fútbol sala se va haciendo cada vez más grande conforme se van acercando las fechas de su celebración. Con más de medio millar de abonos vendidos, todo hace prever que el pabellón Pedro Delgado registrará un lleno total en sus gradas durante todas las jornadas, y por ello la organización planteó la ampliación del aforo del municipal segoviano, que pasará de 2.000 a 3.000 espectadores con la colocación de gradas supletorias.

En su última visita a Segovia, el presidente de la Liga Nacional de Fútbol Sala, Javier Lozano, desveló que habían previsto su visita a la Copa de España representantes de Costa Rica, Argentina, Japón, Inglaterra, Marruecos, más los que llegarán por parte de FIFA y de UEFA. "Va a haber un ambientazo, pero la ampliación del pabellón se realizará en base a un certificado de seguridad. Haremos todo lo que esté permitido para ampliar el aforo, pero nunca saltándonos la normativa", señaló Lozano.

El presidente de la Liga Nacional destacó que la Copa de España Segovia 2011, "será la que más difusión tenga de toda su historia. Deportivamente será espectacular, porque ninguno de los entrenadores de los ocho equipos que van a participar les gusta especular con el resultado, el éxito de público está garantizado en una ciudad que vive tanto el fútbol sala como es Segovia, y el torneo a nivel internacional va a tener una repercusión enorme, con partidos que se van a dar hasta por tres cadenas distintas de televisión".

Por ello, para tenerlo todo atado y bien atado, la Junta de Seguridad se reunió ayer para analizar el dispositivo para la Copa. En el encuentro, que estuvo presidido por la subdelegada del Gobierno, María Teresa Rodrigo, participaron el concejal de Deportes, Javier Arranz, más los representantes de Guardia Civil, Policía Nacional, Policía Local, Caja Segovia y Liga Nacional de Fútbol Sala.

Al finalizar la reunión, la subdelegada pidió "prudencia en los traslados hasta el pabellón Pedro Delgado", además de explicar que Explicó que se reforzará la seguridad y que se establecerán zonas de aparcamiento para los equipos participantes, la organización y los medios de comunicación. También apuntó que habrá controles en la entrada del pabellón "para comprobar que se cumple con la normativa y evitar posibles incidentes" y destacó el papel de la colaboración ciudadana, "que siempre muestra su apoyo y ayuda".

Torneo de pádel para la Copa. El Instituto Municipal de Deportes, junto con la empresa Padelzone, organizará los próximos 24 al 30 de enero un torneo de pádel que se presentó como una de las actividades paralelas de la Copa de España. El concejal de Deportes, Javier Arranz, junto con los responsables de la empresa Padelzone, Roberto Adeva e Iván García, fueron los encargados de presentar la competición, que se dividirá en tres categorías, masculina, femenina y mixta, y tendrá una inscripción de 15 euros por persona. Los campeones en cada categoría recibirán un vale de 40 euros en la tienda Padelzone y un abono para todos los partidos de la Copa, los subcampeones obtendrán un vale de 20 euros y los campeones de consolación otro de 15 euros. Además, todos los semifinalistas tendrán una entrada para el primer partido que disputará el Caja Segovia ante Benicarló en la jornada del jueves. / FOTO: JUAN MARTÍN

FORMACIÓN

Jornada sobre contratación

La LNFS llevará a cabo una jornada sobre aspectos prácticos de la contratación de deportistas profesionales, que tendrá lugar el próximo 5 de febrero, a las 10:00 horas, en el Aula de Formación del Instituto Municipal de Deportes, sito en la Nueva Segovia. Este evento está dirigido a responsables de clubes, gestores deportivos, jugadores y representantes, y su objetivo es dar a conocer las cuestiones esenciales de la problemática que supone la contratación de deportistas profesionales

CAJA SEGOVIA

Cidao, en Rusia con la selección brasileña

Cidao fue convocado por Marcos Sorato para formar parte de la selección brasileña que se desplazó a Rusia para disputar dos partidos amistosos ante la selección rusa como homenaje a Konstantin Eremenko. En el primero de los partidos Rusia se impuso por el marcador de 3-1, mientras que el segundo se disputará en la jornada de hoy. Cidao regresará a Segovia el jueves, y comenzará a preparar con sus compañeros el partido ante el Azkar, para el que podría llegar Sergio González, muy recuperado de su esguince.

SUB 23

Varias segovianas, en la selección regional

El Seleccionador Territorial de fútbol sala ha convocado a un grupo de jugadoras para el entrenamiento de la preselección de Castilla y León Sub-23 femenina de fútbol sala que se celebrará en Arroyo de la Encomienda el próximo 24 de enero. Entre el grupo de entrenamientos se encuentran varias jugadoras segovianas, Cristina de Andrés, Estela García, Tamara Arribas, María Díez y Mónica del Pico, pertenecientes al club Unami, y Sandra Muñoz del San Cristóbal de Segovia.

¡Engánchate a la segunda vuelta de la Sego!

La Gimnástica Segoviana lanza unos abonos especiales con un **50%** de descuento para que puedas disfrutar en directo de todos los partidos que juegue el conjunto azulgrana en casa.

GIMNÁSTICA SEGOVIANA C.F.
www.gimnasticasegoviana.com

¡Porque la afición, es nuestro mejor apoyo!

Promoción válida hasta el 31 de enero de 2011. Infórmate en el 921 46 02 27

AYUNTAMIENTO DE SEGOVIA
COPA 2011 Segovia Fútbol Sala
instituto municipal deportes segovia

El presidente del Caja Segovia, Luis Sanz, y el concejal de Deportes, Javier Arranz, degustando una tapa junto al director gerente de La Concepción. / EL ADELANTADO

La Copa de España también celebrará su concurso de tapas

Cada local inscrito en 'La Tapa de la Copa', además de recibir dos abonos para el torneo, tendrá derecho a presentar al concurso tres tapas, a un precio fijo de 1,5 euros cada una

EL ADELANTADO / SEGOVIA

Ha transcurrido más de una década desde que Segovia fuese sede de la Copa de España de Fútbol Sala y el Caja consiguiese su primer título copero. Desde entonces, y aunque en aquellos años hubo muchas celebraciones de conquistas y hace un par de temporadas la ciudad acogió la Supercopa, no se ha vuelto a vivir un espectáculo como el de aquel marzo de 1998. Los partidos de Liga no bastan y Segovia lo tiene claro: hay hambre de fútbol sala. Hambre de alta competición. Hambre de eliminatorias. Y el hambre… no sólo se sacia en el pabellón.

Por esta razón, desde el Instituto Municipal de Deportes se ha querido apostar por la "Tapa de la Copa", una iniciativa que se asemeja a otras ya celebradas con éxito en la ciudad, pero que para esta ocasión se vestirá de gala e incorporará novedades que conseguirán que quienes rujan en las gradas del Perico Delgado sean las gargantas y no los estómagos.

"La Tapa de la Copa", que tendrá lugar del 28 de enero al 6 de febrero, pretende ser una excusa extradeportiva para degustar la gastronomía y la creatividad de los fogones segovianos. En cuanto el cronómetro de cada partido alcance el 0:00 final, la mejor opción será la de dar continuidad a la fiesta del fútbol sala disfrutando de una tapa en cualquiera de los bares y restaurantes participantes, tanto de la capital como de la provincia. Para hacerlo, los locales interesados en participar, deberán inscribirse en el concurso antes del día 25 de enero.

Perderse esta oportunidad significará, no sólo no optar al prestigio que otorga la victoria final, sino también no disfrutar de lo mejor que puede ofrecer un espectáculo como un evento deportivo de la talla de la Copa de España una vez que las luces del pabellón se apagan; el ambiente post-partido, la hermandad entre aficiones, los brindis por la victoria, los tragos que ahoguen las penas de la derrota, los debates entre amigos sobre los enfrentamientos, las quinielas y apuestas… se trata de una opción para continuar el tiempo de ocio de los aficionados, y una manera para los hosteleros de fidelizar clientes.

TAPAS Y PREMIOS Cada local inscrito en "La Tapa de la Copa", además de recibir dos abonos para el torneo que permitirán no perderse detalle de lo que ocurra en la cancha, tendrá derecho a presentar tres tapas a un precio fijo de 1,5 euros cada una, que optarán, no sólo al premio de un jurado especializado formado por personas relacionadas con la vida social y pública de la ciudad y expertos en gastronomía, sino también al premio de un jurado público, que es, al fin y al cabo y gracias al boca a boca, el mejor relaciones públicas de cualquier negocio.

Dependiendo del esmero y el acierto que los hosteleros segovianos depositen en sus ingredientes y en la química entre ellos, tanto el jurado especializado como el público determinarán quién se lleva el premio económico y el orgullo de la placa distintiva a la "Mejor Tapa de la Copa" y "Mejor Tapa de la Prensa" en caso del primero, y "Mejor Tapa de la Afición" y "Mejor Servicio" en caso del público.

De cualquier manera, y como lo importante siempre, y especialmente en este caso, es participar, todos aquellos bares y restaurantes que se animen a presentar sus habilidades gastronómicas, recibirán un diploma de participación histórico; no todos los años se celebra en la ciudad un evento de la importancia de la Copa, y se permite ser partícipe de una victoria en la que Segovia, en todos los aspectos, saldrá ganando seguro.

La Tapa, en Internet

Y como para que una iniciativa como 'La Tapa de la Copa' salga bien, la participación y las votaciones del público son fundamentales, desde el IMD, que viene apostando fuerte por las tecnologías en los últimos meses, se ha decidido dedicar un espacio web exclusivo a esta acción promocional de la gastronomía segoviana. Además de estar presente en redes sociales como twitter o facebook, el sistema de voto de 'La Tapa de la Copa' se desarrollará vía Web, dando la oportunidad al público degustador de votar sus tapas favoritas desde casa, una vez reposadas en el estómago, y también de participar en diferentes acciones promocionales del evento como el premio a la foto degustación, al mejor relato corto en torno a una tapa o el piropo a la tapa de la Copa.

Por último, la 'Tapa de la Copa' permitirá, además, unir gastronomía y deporte, demostrando así que en Segovia hay 2016 maneras de demostrar que la cultura, en todos sus ámbitos, está tan unida como sus ciudadanos y que tiene hambre de todo; hoy de la victoria del fútbol sala y del éxito del Caja Segovia, mañana del éxito en la candidatura de la ciudad a la capitalidad cultural europea.

Los teléfonos de contacto para más información son el 921 46 29 10 (IMD - Att. Elena) y el 606 87 05 16 (Att. Carmen).

COPA 2011 Segovia Fútbol Sala
LIGA NACIONAL FUTBOL SALA
2016 SEGOVIA
caja segovia
HOTEL CÁNDIDO
instituto municipal deportes segovia
BEZOYA
AYUNTAMIENTO DE SEGOVIA
SOFICAL
ceyde comunicación gráfica
EL ADELANTADO DE SEGOVIA El diario de los segovianos
NARIZOTAS Plaza Medina del Campo nº2 40001 Segovia Tel: 921 46 26 79

DESDE LA GRADA

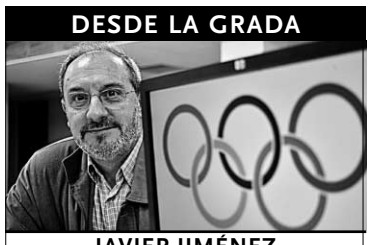

JAVIER JIMÉNEZ

En busca del voto perdido

No se confundan ustedes. No me he pasado al comentario cinematográfico, sigo en deportes. Desde la grada, en los próximos meses y hasta el 22 de mayo, empezaré a divisar a varios Indiana Jones buscando votos perdidos entre los asistentes a espectáculos deportivos.

Suelen ser animales políticos -esto es un término de Rousseau, nada más lejos de insultar a nadie- que pululan por los palcos o tribunas de preferencia y, circunstancialmente, despachan besos y abrazos al centro, a la izquierda y a la derecha de sus asientos. Ahí no importa el matiz ideológico. Es más conveniente aparentar que se dona amor, aunque sea anodino, pragmático, casi cínico, que estar con careto avinagrado; pero, es así. Qué lo vamos a hacer.

En muchos casos, estos buscadores de papeletas perdidas acuden acompañados por adláteres que hacen de pajes, conductores, guardaespaldas, guardapolvos o simplemente personal de asistencia en eventos potencialmente sabrosos para recuperación de votantes perdidos o indecisos. Además, cuando van al espectáculo,

"Es más conveniente aparentar que se dona amor, aunque sea anodino... que estar con careto avinagrado"

entre otras prebendas, gozan de localidad reservada y disfrutan en el descanso de la cerveza gratis en un peculiar "botellón". Esto les viene muy requetebién a la economía particular, dada la época actual de carestía.

Tal movimiento cuasi político y coyuntural es muy llamativo para el aficionado que lo detecta inmediatamente. El problema es que esos personajes pueden llegar a pensar que el populacho es tonto o gilipollas, que se deja enamorar fácilmente; pero, una vez más, patinan en su visión de la realidad.

En honor a la verdad, también hay que decir que algunos cargos de la ciudad son asiduos espectadores; con lo cual, esta estrategia de campaña electoral no va con ellos. Y todos sabemos quiénes son los sinceros y quiénes los oportunistas por una cuestión clarísima: porque nosotros vamos a todos los encuentros que se celebran y no somos tontos.

FÚTBOL | LIGA PROVINCIAL

Los capitanes del Atlético Hontanares y CD Trakia, con el árbitro que dirigió su partido. / ÁLVARO PINELA

El Riazano aumenta a siete puntos la diferencia con respecto a sus perseguidores

En la Segunda Provincial, El Espinar San Rafael cayó en Mozoncillo, aunque sigue líder igualado a puntos con el Racing Villacastín

J.M. / SEGOVIA

Comenzó la segunda vuelta dentro de la competición provincial de fútbol, y lo hizo reafirmando al Sporting Riazano como líder de la primera categoría, y complicando mucho la clasificación en sus puestos de honor en la segunda, ya que la derrota de El Espinar San Rafael en Mozoncillo propició que el Racing Villacastín volviera a empatar en el primer puesto, y el Spórting Nava se colocara a tan sólo un punto del liderato.

En la máxima categoría provincial dos partidos se presentaban con el máximo atractivo, y en ambos hubo victoria local. El Sporting Riazano se deshizo del Cantalejo, al que derrotó por 2-0, dejándole a nueve puntos en la clasificación, mientras que el Coca goleó al Turégano por 5-1, superándole de esta manera en la tabla, pasando a convertirse en la principal alternativa al liderato del Riazano junto con el conjunto tureganense.

En la Segunda, el Rácing Villacastín superó al CD Villacastín por la mínima en el derbi local, y gracias a ese triunfo recupera la primera plaza, aunque empatado a puntos con El Espinar San Rafael, que se dejó la victoria en el terreno de juego del Mozoncillo, que de esta manera se mete de lleno en la pelea por el ascenso, del que le separan dos puntos. Otro de los que se acerca peligrosamente al liderato es el Spórting Nava, que no falló en su partido ante el Valseca, al que le marcó seis goles, y se queda a un solo punto del dúo de líderes de la competición.

PRIMERA PROVINCIAL

JORNADA 14

C.P. Monteresma - C.D. La Granja B	1-1
C.D. Prádena - Gª. Ayllonesa	2-4
C.D. Coca - Turegano C.F.	5-1
Puentecanto - C.D. Carbonero	2-2
Sporting Riazano - C.D. Cantalejo	2-0
C.P. Sepúlveda - C.D. Cantimpalos	4-4

Descansó: C.D. Arcangel San Rafael

	Pt	J	G	E	P	GF	GC
1 SP. RIAZANO	33	13	11	0	2	27	6
2 C.D. COCA	26	13	8	2	3	42	18
3 TUREGANO C.F.	26	13	8	2	3	28	22
4 C.D. CANTALEJO	24	13	8	0	5	31	18
5 C.P. MONTERESMA	23	13	7	2	4	24	20
6 C.P. SEPULVEDA	21	13	6	3	4	26	24
7 PUENTECANTO	20	13	6	2	5	24	32
8 C.D. LA GRANJA B	14	13	4	2	7	22	26
9 C.D. PRADENA	13	13	3	4	6	16	21
10 Gª. AYLLONESA	11	13	3	2	8	17	26
11 C.D. CARBONERO	11	13	3	2	8	16	25
12 ARCANGEL S.R.	10	12	3	1	8	12	24
13 CANTIMPALOS	8	13	2	2	9	22	45

SEGUNDA PROVINCIAL

JORNADA 14

C.D. Pinillos - C.D. Muñopedro C.F.	3-0
Sporting Nava - Valseca	6-3
C.D. Villacastin - Racing Villacastin	3-4
C.D. Bernardos - C.F. Vallelado	2-1
Atletico Hontanares - C.D. Trakia	4-3
Unami C.P. B - San Cristobal	1-1
Mozoncillo - El Espinar San Rafael	2-1

	Pt	J	G	E	P	GF	GC
1 EL ESPINAR SR	31	14	10	1	3	58	20
2 RAC. VILLACASTIN	31	14	10	1	3	46	24
3 SPORTING NAVA	30	14	9	3	2	67	24
4 C.P. MOZONCILLO	29	14	9	2	3	42	25
5 C.F. VALLELADO	26	14	8	2	4	26	20
6 C.F. VALSECA	25	14	8	1	5	28	24
7 UNAMI C.P. B	24	14	7	3	4	36	23
8 C.D. VILLACASTIN	16	14	4	4	6	40	36
9 AT. HONTANARES	16	14	4	4	6	23	30
10 SAN CRISTOBAL	13	14	3	4	7	26	35
11 MUÑOPEDRO C.F.	13	14	3	4	7	13	27
12 C.D. PINILLOS	13	14	4	1	9	23	52
13 C.D. BERNARDOS	12	14	4	0	10	27	36
14 C.D. TRAKIA	0	14	0	0	14	17	96

TRIATLÓN | PREMIOS

El Triatlón Segovia 2016 logró varios premios en la Gala Regional

EL ADELANTADO / SEGOVIA

El pasado sábado se celebró en la Residencia de Deportistas del Río Esgueva, en Valladolid, la Asamblea General-Gala del Triatlón, de la Federación de Castilla y León, a la que acudieron triatletas, entrenadores y organizadores de este deporte.

Para el Club Triatlón Segovia 2016 la recompensa de los esfuerzos realizados durante la temporada anterior fue satisfactoria, ya que entre los premios entregados a nivel de la autonomía, miembros del club segoviano se hicieron con los siguientes reconocimientos:

- Marta Pinto, subcampeona sub23 y absoluta de Castilla y León de triatlón de larga distancia.
- Miguel Iván Rodríguez, subcampeón absoluto de Castilla y León de triatlón de larga distancia.
- José Antonio Bernardos, tercer veterano, Campeonato de Castilla y León de triatlón de larga distancia
- Javier García, vencedor en el ranking regional de duatlón.

Por clubes, el equipo se proclamó campeón del ranking regional de duatlón en categorías masculina y de triatlón en categoría femenina.

Leo Ulloa.

Deportivo y Almería juegan con la mente en la Liga

EP / LA CORUÑA

El Deportivo de La Coruña, que ya acumula tres derrotas consecutivas entre la Copa y la Liga, recibe hoy en la vuelta de los cuartos de final del 'torneo del KO' a un Almería que, tras haberse impuesto en la ida por 1-0, buscará seguir soñando.

Los gallegos, que cayeron el pasado domingo en Mestalla ante el Valencia (2-0), finalizaron la primera vuelta situados en la mitad baja de la tabla, por lo que necesitarán aumentar sus prestaciones si no quieren pasar apuros. En este sentido, remontar esta noche constituye un objetivo secundario, aunque sí implicaría una alegría para sus aficionados.

Parece que, para cumplir la misión, los blanquiazules se olvidarán durante 90 minutos del defensivo esquema de cinco zagueros que, al menos, les ha permitido salir de la zona de descenso. Una estrategia tan conservadora limita bastante las opciones de marcar, y en esta ocasión el bloque requiere pólvora.

Por su parte, el Almería se encuentra en un momento agridulce. Por un lado, sacó un meritorio empate contra el Real Madrid (1-1), pero esa hazaña no evitó que llegara al ecuador como colista.

Así, y por muy ilusionante que sea alcanzar las semifinales coperas, el preparador del combinado, José Luis Oltra, prefiere evitar distracciones en relación a la meta básica, la permanencia en Primera División.

Quien gane se enfrentará, salvo milagro, al Barça.

▶Otro resultado

Sevilla	3	0	Villarreal

El Sevilla derrotó con claridad a un Villarreal correcto en la primera parte pero que acabó desinflándose en la reanudación. El primer gol de los sevillanos llegó en el minuto 6, por obra de Renato. Tras el descanso, los locales salieron dispuestos a resolver pronto, marcando rápidamente Kanouté y Alexis. El Sevilla se enfrentará en la siguiente ronda al ganador del duelo entre Real Madrid y Atlético.

El partido podría suponer el debut como titular de Ibrahim Afellay. / TONI ALBIR (EFE)

Guardiola no quiere líos

Un Barça sin exceso de confianza se enfrenta al Betis tras el 5-0 logrado en la ida

AGENCIAS / SEVILLA

El Betis, único equipo de Segunda División que sigue en liza en la Copa del Rey, intentará esta noche romper el récord de 28 partidos sin perder que acumula el Barcelona en la vuelta de los cuartos de final del campeonato. Tras el 5-0 de la ida favorable al conjunto azulgrana, los visitantes saltarán al césped virtualmente clasificados para la penúltima ronda, pero el entrenador de la escuadra, Pep Guardiola, no se fía ni siquiera con ese resultado tan contundente. Aunque admite que el pase no corre excesivo peligro, desea que su bloque ofrezca una buena imagen y no se relaje.

La idea del preparador no se limitó a meras palabras, sino que fue respaldada con hechos. El de Santpedor, en la jornada de su 40 cumpleaños, incluyó ayer en la convocatoria a toda la 'artillería' disponible. De las estrellas, únicamente se quedaron fuera el lesionado Dani Alves y el 'tocado' Carles Puyol.

A pesar de estas precauciones, se antoja difícil que el técnico recurra a los nueve miembros restantes del once que se considera de gala. Más bien parece una ocasión propicia para que la 'segunda unidad', formada por los hombres menos habituales en las alineaciones, se reivindique.

Salvo sorpresa, el portero José Manuel Pinto continuará disfrutando de 'su' competición, mientras que la principal novedad en la defensa puede ser la entrada de Gaby Milito.

Después de que el argentino tuviera muchas opciones de abandonar el Barça y recalar en el Málaga, debido a que anhelaba más minutos de juego, una conversación con Pep Guardiola desencalló definitivamente el asunto, y el zaguero ha optado por permanecer en la entidad.

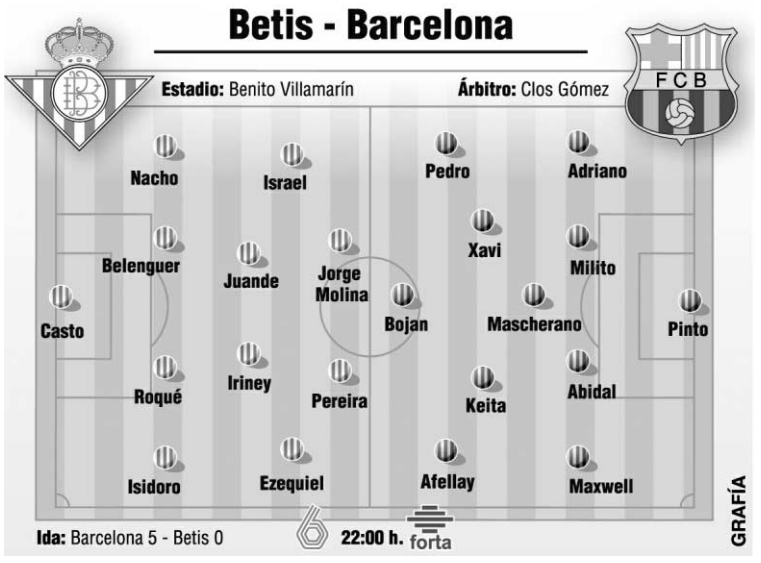

En este sentido, parece lógico que el 'míster' le utilice en tierras andaluzas. El francés Eric Abidal y Gerard Piqué pugnan por una plaza en el eje, con Maxwell como lateral zurdo más probable. Adriano ya sustituyó a Alves contra el Málaga y aspira a repetir.

En el centro del campo, Guardiola medita situar a solo un integrante de la dupla Xavi Hernández-Andrés Iniesta. Los otros dos huecos se reservarán, si no hay imprevistos, a Javier Mascherano y a Seydou Keita.

Por delante, Bojan Krkic e Ibrahim Afellay parten con bastantes opciones de lograr la titularidad, junto a Pedro o David Villa. Pese a que Leo Messi está casi recuperado del proceso febril que le afectó el lunes, los indicios apuntan a que empezará en el banquillo.

HAY QUE ELEGIR. En el Betis, la gran incógnita es si el entrenador Pepe Mel apostará, como ya hizo en el Camp Nou, por una formación con numerosos hombres de peso, o si, por el contrario, incluye a más suplentes dado el mal resultado de la ida.

En condiciones normales, a los verdiblancos les interesaría reservar fuerzas para su auténtica meta, el ascenso a Primera División. Sin embargo, medirse al Barça implica un escaparate inmejorable que la institución preferiría aprovechar al máximo.

En la Liga, los anfitriones todavía no han perdido ningún partido en casa, por lo que cabe anticipar una dura batalla con independencia del marcador.

LAS DECLARACIONES

▶PEP GUARDIOLA

«Contra otro rival habría utilizado a gente del filial, pero ante éste no»

«No pensamos en defender un resultado, sino en ganar el partido»

«Hablar de un triplete me parece una tontería; hay que centrarse siempre en lo más inmediato, porque si no lo haces, empiezas a caer rápidamente»

«Si hay un equipo que tiene vidas y más vidas, es el Real Madrid»

«He pedido tiempo para tratar mi renovación, pero el club sabe que nunca le dejaré tirado»

PRIMERA DIVISIÓN

‘MERENGUE’ DE RUMORES

El Madrid no cierra el fichaje de un delantero y crecen las especulaciones sobre el futuro

AGENCIAS / MADRID

La búsqueda de un atacante que ayude a minimizar los efectos negativos de la ausencia de Gonzalo Higuaín se está eternizando en el Real Madrid.

El conjunto blanco confiaba en que el paso del tiempo y la presión del futbolista terminaran forzando al Hamburgo a dejar marchar al holandés Ruud van Nistelrooy, el deseado por la entidad de Concha Espina, con la carta de libertad. Sin embargo, los alemanes no están dispuestos a ceder.

De hecho, por medio de su entrenador, ayer volvieron a reiterar la firmeza de su planteamiento. Armin Veh recalcó que «hay una posición clara de la institución, que no piensa permitir su salida». Al menos, dijo comprender el deseo del ariete de retornar a la capital de España.

El estado de la situación implica la proliferación de especulaciones. Una de las últimas se basa en que, si no viene el holandés, el club ‘merengue’ descartaría una incorporación inmediata y se centraría en encontrar un buen refuerzo para el próximo verano.

Según esta teoría, uno de los mejor colocados sería el argentino Sergio Agüero. Ante el rumor, el presidente del Atlético de Madrid, Enrique Cerezo, tuvo que tranquilizar a la hinchada ‘colchonera’ delante de los periodistas. «El ‘Kun’ no se mueve y Florentino Pérez no me ha comentado nunca nada sobre él».

Otro de los candidatos, la estrella del Athletic de Bilbao Fernando Llorente, ha protagonizado un estudio de la Universidad Politécnica de Valencia, que le ha tasado en 33 millones de euros atendiendo a variables deportivas, personales y contractuales.

Además, no solo de los fichajes viven los informadores, sino también de las ventas. En Italia ya ven a Sergio Ramos fuera de su actual combinado en cuanto termine la actual campaña. *La Gazzetta dello Sport* publicó que el andaluz no goza de la total confianza del entrenador y, para colmo, no tiene una buena relación con Cristiano Ronaldo.

A Sergio Agüero se le relaciona con el Madrid cada cierto tiempo. / G. N. (REUTERS)

CAMBIOS EN EL DERBI. En cuanto a las novedades estrictamente deportivas, el ‘míster’ del Real Madrid, José Mourinho, comenzó a probar ayer a puerta cerrada en la ciudad deportiva de Valdebebas una serie de retoques para la vuelta de los cuartos de final de la Copa del Rey.

En el compromiso de mañana en el Vicente Calderón ante el Atlético, y pese al 3-1 favorable a los blancos de la ida, el portugués no quiere que se repitan los errores cometidos el pasado domingo en Almería. Por ello, en principio introducirá algunas variaciones en la alineación.

Tras analizar con la plantilla lo sucedido en el Estadio de los Juegos Mediterráneos, el luso realizó ensayos. Los indicios apuntan a tres sustituciones para el derbi. En la defensa, Mourinho pretende recurrir a Ricardo Carvalho en detrimento de Raúl Albiol; en la medular, gana opciones Fernando Gago como pareja de Xabi Alonso; y, en la delantera, sube enteros Karim Benzema.

LAS DECLARACIONES

▶CRISTIANO RONALDO

«Creo que nos hace falta un atacante para los próximos seis meses»

«La posición de ‘9’ no es en la que me siento más cómodo»

«No podemos permitirnos otra temporada en blanco»

«Considero que el clásico no resultará decisivo»

«Me acusan de dar patadas cuando a mí me pegan muchas»

RFEF

Villar aspirará a seguir en sus cargos dentro de la UEFA y la FIFA

EFE / MADRID

El máximo mandatario de la Federación Española de Fútbol, Ángel María Villar, optará a la reelección como miembro del comité ejecutivo de la UEFA y de la FIFA, organismos de los que es vicepresidente, en el congreso ordinario número 35 de la máxima institución del balompié europeo, que se celebrará el próximo 22 de marzo en París.

El dirigente debía comunicar antes del día 22 del presente mes si concurría de nuevo a los comicios o no, y ha optado por la respuesta afirmativa.

El vasco es vicepresidente de la UEFA desde julio de 2000, después de haber entrado en el comité ejecutivo en junio de 1992 y liderar las comisiones de fútbol sala, desarrollo técnico y fútbol juvenil.

En cuanto a su trayectoria en la FIFA, en 2002 se convirtió en el español que más alto llegaba dentro de ella, tras haber accedido al grupo en abril de 1998; se encarga de comandar los comités de árbitros y legal, además de haber sido uno de los organizadores del Mundial de Sudáfrica.

Más allá de Villar, también expira el mandato como vicepresidentes de la UEFA del turco Senes Erzik y del maltés Joseph Mifsud. El portugués Gilberto Madail, el rumano Mircea Sandu y el lituano Liutauras Varanavicius finalizan su período como componentes del comité ejecutivo.

El líder de la Federación patria cerrará además su etapa de cuatro años como representante de la UEFA en la FIFA. Lo mismo les sucederá al francés Michel Platini, al inglés Geofrey Thompson -ambos vicepresidentes- y al alemán Franz Beckenbauer, quien ya ha comunicado su decisión de no optar a la reelección.

El congreso que la UEFA celebrará en París constituirá también el comienzo del segundo mandato (2011-2015) del galo Michel Platini como presidente, después de haber sido el único que presentó una candidatura dentro del plazo estipulado, que finalizó el 23 de diciembre de 2010.

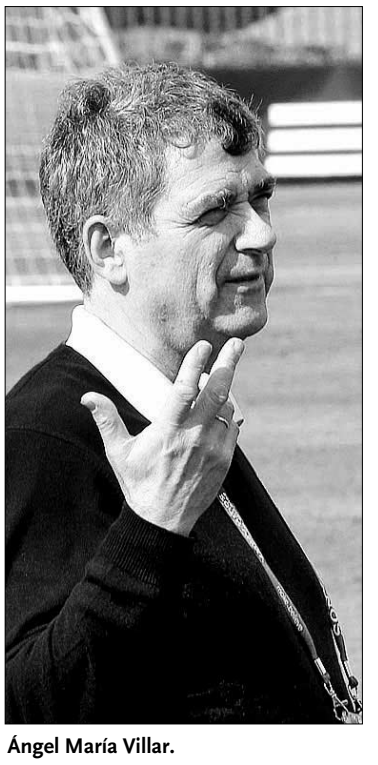

Ángel María Villar.

|TIEMPO MUERTO|

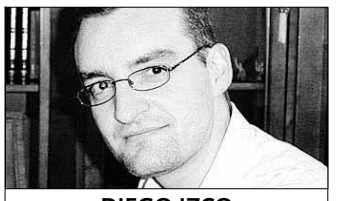

DIEGO IZCO

El regate

Lo echo de menos, qué quieren que les diga. Messi y Cristiano Ronaldo no me valen (bueno, Messi a veces sí), porque lo tienen muy fácil: la velocidad punta del portugués y la gran capacidad de arranque del argentino les permitirían regatear con una manzana. Eso, perdónenme los puristas, no es regatear: eso es, sencillamente, echar el balón lejos del alcance del contrario y llegar a recogerlo antes que él. Regatear, si me lo permiten, es otra cosa. Lo veo más como un engaño que como una exhibición de poderío físico, no sé si me entienden: de las fintas de Garrincha a las virguerías de Onésimo, futbolistas que debían tirar de magia porque el lateral de turno les sacaba media cabeza y 10 kilos.

Ronaldo era una máquina capaz de hacer dos fintas en carrera y tumbar a un portero con la cintura, pero Figo (sin una potencia descomunal) neutralizaba a dos defensores en un palmo; Roberto Carlos superaba a zagueros que parecían ir en bicicleta mientras él pisaba a fondo un bólido, pero Andrés Iniesta se marcha de su oponente con una naturalidad y una sutileza increíbles; Di Stéfano los arrollaba, pero Mágico González los dormía y superaba…

Son ejemplos que tratan de ilustrar lo que echo de menos en el fútbol actual. ¿Uno más? Si subiéramos a Romario y Alkorta a un ring, o los midiéramos en una exigente carrera, en un pulso o en casi cualquier ámbito de la vida, el bueno de Rafa habría ganado cualquier duelo. Pero había un balón y un tobillo habilidoso, y por tanto había una excepción a la derrota; y aquella ‘cola de vaca’ que dio la vuelta al mundo se convirtió en el estandarte de los regateadores, especie en extinción pisoteada en cierto modo por los nuevos dioses del fútbol, futbolistas con una potencia descomunal y una técnica individual nunca vista hasta la fecha. Enganchan la pelota, sortean defensores y corren como si no costara… Pero eso no es regatear. Que vuelva Denilson... ■

ATLETISMO

Bezabeh y Novoa declaran mañana como testigos

Alemayehu Bezabeh, plusmarquista español de 5.000 metros y campeón de Europa de cross en 2009, está citado a declarar mañana jueves como testigo en el juzgado de instrucción número 24 de Madrid, que investiga la trama de dopaje de la 'Operación Galgo'. La titular, Mercedes Pérez Barrios, también dialogará en las mismas condiciones con la atleta holandesa Adrienne Stefanie Herzog, bronce en el Europeo de cross de 2009, y el ciclista Joaquín Novoa.

BALONCESTO

Los Lakers ganan con 21 puntos de Pau Gasol

Los Ángeles Lakers regresaron a la dinámica ganadora, tras el tropiezo en el derbi capitalino, al lograr una trabajada victoria ante los Oklahoma City Thunder por 101-94, con una destacada actuación de Pau Gasol. En un encuentro muy igualado, finalmente Kobe Bryant (21 puntos y siete asistencias) y el catalán (21 tantos, dos asistencias y siete rebotes) se impusieron a Kevin Durant (24 puntos y ocho rebotes) y Russell Westbrook (32 tantos y 12 capturas). Por otro lado, los Toronto Raptors cayeron contra los Hornets (85-81) con 13 asistencias de José Manuel Calderón, y los Portland Trail Blazers batieron por 113-102 a Minnesota gracias en parte a los 13 tantos de Rudy Fernández.

Mateo ficha por el Unicaja y Begic se va al Madrid

Apenas 24 horas después de destituir a Aíto García Reneses como técnico, el Unicaja de Málaga presentó a su nuevo preparador. El elegido ha sido Chus Mateo, que ya militó en la entidad cuando actuó como ayudante de Sergio Scariolo. El mercado trajo un segundo movimiento, puesto que el Real Madrid cerró el fichaje del pívot esloveno Mirza Begic, que llega procedente del Zalgiris Kaunas.

CICLISMO

El discutido Floyd Landis informa de que se retira

El corredor norteamericano Floyd Landis, recordado sobre todo por la polémica de dopaje que provocó la anulación de su victoria en el Tour de Francia de 2006, anunció que se retira definitivamente a los 35 años. «Nunca volveré a tomar la salida en una prueba; eso se acabó. He pasado un lustro tratando de regresar a algo a lo que realmente no puedo: el estrés que supone no merece la pena».

GOLF | RYDER CUP

CAPITÁN OLAZÁBAL

El español es confirmado como el líder del conjunto europeo que defenderá su título en Estados Unidos en el año 2012

Más allá de su extensa trayectoria como jugador en el campeonato, José María Olazábal ha ejercido como vicecapitán en dos ocasiones. / EFE

EFE / ABU DHABI

El golfista español José María Olazábal (Fuenterrabía, 1966) fue elegido ayer en Abu Dhabi y por aclamación nuevo capitán de Europa para la Ryder Cup de 2012, que se disputará en Medinah (Chicago).

El vasco se convertirá, de este modo, en el segundo representante nacional que liderará al combinado del Viejo Continente. Cabe apuntar que el primero fue su gran amigo Severiano Ballesteros, que asumió ese papel en 1997, cuando el prestigioso evento se celebró en Valderrama (Cádiz) y acabó con el triunfo de los locales sobre Estados Unidos.

A pesar de que la designación del competidor patrio parecía garantizada desde hacía días, en este tipo de decisiones a veces se producen sorpresas, y por ello había que esperar a la confirmación. En esta ocasión, el Comité de Jugadores se reunió e hizo oficial la noticia. El escocés Colin Montgomerie, último capitán europeo, fue el encargado de comunicar el nombre de su sucesor.

Olazábal, que continúa en activo tras superar una artritis reumatoide -está inscrito para participar en los próximos torneos de Abu Dhabi, Bahréin y Qatar-, acumula una amplia experiencia en la Ryder Cup.

Sobre el campo, estuvo presente en siete ediciones de la cita, y en ellas siempre desempeñó un rol destacado. De hecho, junto a Ballesteros, todavía conforma la mejor pareja de la historia en los enfrentamientos, con apenas dos derrotas en 11 partidos.

Además, actuó como vicecapitán del inglés Nick Faldo en Valhalla (Louisville) en 2008. En 2010, no figuraba en ningún cargo, pero terminó aceptando este cometido de nuevo después de que las malas condiciones meteorológicas alteraran notablemente el desarrollo del campeonato, y los europeos necesitaran una ayuda extra.

El español, doble ganador del Masters de Augusta y uno de los hombres más queridos y respetados del circuito por su 'fair play', fue escogido por unanimidad, ya que todos los miembros del Comité de Jugadores consideraban adecuado su nombramiento.

LAS DECLARACIONES

▶JOSÉ MARÍA OLAZÁBAL

«Se trata del momento de mayor orgullo de mi carrera»

«He aprendido mucho sobre este torneo»

▶S. BALLESTEROS

«Estamos en buenas manos»

TENIS | ABIERTO DE AUSTRALIA

Rafa Nadal avanza después de disputar apenas 11 juegos

El próximo rival del balear será Ryan Sweeting

S. APARICIO (EFE) / MELBOURNE

La puesta en escena en el Abierto de Australia del número uno del mundo, Rafa Nadal, careció ayer de las exigencias habituales de un partido de 'Grand Slam', puesto que el español se benefició de una lesión en la rodilla izquierda de su rival, el brasileño Marcos Daniel, quien decidió marcharse precipitadamente al vestuario cuando perdía por 6-0 y 5-0.

En el tramo final de la primera manga ya se advirtieron con claridad las dificultades físicas del tenista sudamericano. Pidió auxilio médico y se mantuvo renqueante sobre la pista central del Melbourne Park, pero al final optó por tirar la toalla.

Así, el balear, que concluyó la contienda con tres saques directos y 30 golpes ganadores, apenas realizó esfuerzo y aguarda empresas mayores. Un hombre procedente de la fase previa, el estadounidense Ryan Sweeting, será su siguiente adversario.

El norteamericano impidió un duelo nacional, después de superar por 6-4, 6-4 y 6-2 a Daniel Gimeno Traver, uno de los dos eliminados de la 'Armada' en el cuadro masculino.

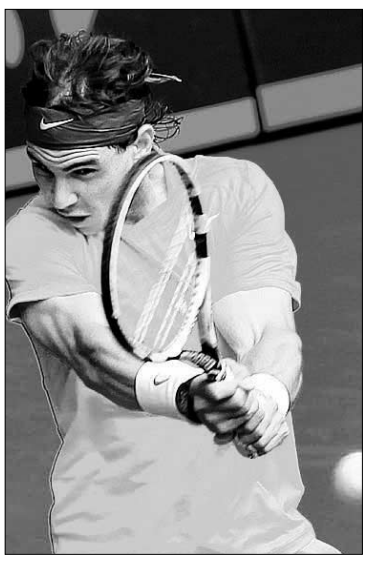

Rafa Nadal.

El otro fue Rubén Ramírez Hidalgo, quien sucumbió contra el ucraniano Iliya Marchenko (6-3, 6-4 y 6-2), próximo oponente del británico Andy Murray.

David Ferrer sí cumplió las expectativas; se impuso al finlandés Jarkko Nieminen por 6-4, 6-3, 1-6 y 6-2, y jugará contra el estadounidense Michael Russell.

En cuanto a Feliciano López, cumplió su tarea frente al colombiano Santiago Giraldo, gracias a un 6-3, 7-6 (6) y 6-3. Al manchego le tocará ahora verse las caras con el local Bernard Tomic.

Con respecto a Guillermo García López, estuvo a un buen nivel y venció en cuatro mangas al alemán Michael Berrer (6-4, 6-4, 3-6 y 6-4). Le espera en la siguiente fase el argentino Eduardo Schwank. En una jornada sin sorpresas, en la competición femenina avanzaron Carla Suárez, Lourdes Domínguez y María José Martínez, mientras que cedió la levantina Anabel Medina.

AVANT ENTRE MADRID, SEGOVIA y VALLADOLID (NUEVA ESTACIÓN)

MADRID CHAMARTÍN - SEGOVIA GUIOMAR - VALLADOLID CAMPO GRANDE

DÍAS DE CIRCULACIÓN	MADRID CHAMARTÍN	SEGOVIA GUIOMAR	VALLADOLID CAMPO GRANDE
LMXJV	08:45	**09:13**	09:50
SD	10:15	**10:43**	11.20
LMXJV	11.15	**11.43**	
SD	12.00	**12.28**	
LMXJVSD	15.30	**15.58**	16.35
LMXJVSD	17.30	**17.55**	
LMXJVSD	19.15	**19.43**	20.20
LMXJV	20.00	**20.28**	
LMXJVSD	21.05	**21.33**	22.10

VALLADOLID CAMPO GRANDE - SEGOVIA GUIOMAR - MADRID CHAMARTÍN

DÍAS DE CIRCULACIÓN	VALLADOLID CAMPO GRANDE	SEGOVIA GUIOMAR	MADRID CHAMARTÍN
LMXJV	06:45	**07:22**	07:50
LMXJV		**07:00**	07:28
LMXJV		**08:00**	08:28
SD		**09:05**	09:33
LMXJVSD	09:32	**10:09**	10:37
LMXJVSD	15.30	**16:07**	16:35
LMXJVSD		**18:20**	18:48
LMXJVSD	19:35	**20:12**	20:40
VSD	21.30	**21:07**	21:35

AUTOBUSES ENTRE SEGOVIA Y MADRID

SEGOVIA-MADRID

LUNES A VIERNES LABORABLES				
5.45 D	6.00 D	6.15 S	6.30 D	6.45 S
7.00 S	7.30 D	7.45 D	8.00 S	8.30 S
9.00 D	9.30 S	10.00 D	10.30 R	11.00 D
11.30 D	12.00 D	12.30 S	13.00 D	13.30 D
14.00 D	14.30 R	15.00 D	15.30 D	16.00 R
16.30 D	17.00 D	17.30 D	18.00 S	18.30 D
19.00 D	19.30 D	20.00 R	21.00 D	21.30 S
SÁBADOS LABORABLES				
6.45 D	7:30 D	8:00 D	8:30 S	9.00 D
9.30 S	10.00 D	10.30 R	11.00 D	11.30 D
12.00 D	12.30 S	13.30 D	14.30 S	15.30 D
16.00 R	16.30 D	17.00 D	17.30 D	18.00 S
18.30 D	19.00 D	19.30 D	20.00 R	21.00 D
21.30 S				
DOMINGOS Y FESTIVOS				
8.30 S	9.30 D	10.30 R	11.30 D	12.30 S
13.30 D	14.30 S	15.30 D	16.00 R	16.30 D
17.00 D	17.30 D	18.00 D	18.30 D	19.00 D
19.30 D	20.00 R	20.30 D	21.00 D	21.30 S
22.30 D				

D: Expediciones DIRECTAS / * Días lectivos / **R:** Expediciones RUTA con parada en Revenga, Otero de Herreros, San Rafael, Guadarrama, Los Negrales, Villalba, Torrelodones, Las Matas y Las Rozas / **S:** Expediciones SEMIDIRECTAS con parada en San Rafael (estación), Otero y Revenga.

MADRID-SEGOVIA

LUNES A VIERNES LABORABLES				
6.30 D	7.00 D	7.30 D	8.00 R	8.30 D
9.30 S	10.00 D	10.30 D	11.00 S	11.30 D
12.00 D	12.30 D	13.00 D	13.30 S	14.00 D
14.30 D	15.00 R	15.15 D	15.30 D	16.00 D
16.30 D	17.00 S	17.30 D	18.00 D	18.15 S
18.30 D	19.00 D	19.30 D	19.45 S	20.00 D
20.30 D	20.45 R	21.00 D	21.30 S	22.00 D
22.30 S	23.00 D			
SÁBADOS LABORABLES				
8.00 S	8.30 D	9.30 S	10.00 D	10.30 D
11.00 S	11.30 D	12.00 D	12.30 D	13.00 D
13.30 S	14.00 D	15.00 R	15.30 D	16.00 D
17.00 S	18.00 D	19.00 D	19.30 D	20.00 R
20.30 D	21.00 S	21.30 D	22.00 D	22.30 S
DOMINGOS Y FESTIVOS				
8.00 S	9.00 D	10.00 D	10.30 D	11.00 S
11.30 D	12.00 D	13.00 D	14.00 D	15.00 R
16.00 D	17.00 S	18.00 D	18.30 D	19.00 D
19.30 D	20.00 R	20.30 D	21.00 D	21.30 D
22.00 D	22.30 S			

AVE y ALVIA DESDE SEGOVIA (NUEVA ESTACIÓN)

Hacia el Norte						
Tipo de tren	ALVIA	AVE	ALVIA	ALVIA	ALVIA	AVE
Número de tren	4085	4089	4141	4167	4183	4209
Circulación	L/M/X/J/V/S/D	L/M/X/J/V/S/D	L/M/X/J/V/S/D	L/M/X/J/V/S/D	L/M/X/J/V/S/D	L/M/X/J/V/D
Segovia	8:33 H	9:02 H	15:16 H	16:43 H	18:41 H	21:12 H
Valladolid	9:17 H	9:37 H	15:59 H	17:32 H	19:24 H	21:47 H
Palencia			16:32 H		19:57 H	
Aguilar de Campo					21:01 H	
Reinosa					21:27 H	
Torrelavega					22:17 H	
Santander					22:41 H	
Sahagún			17:03 H			
León			17:39 H			
Pola de Lena			18:58 H			
Mieres (Puente)			19:09 H			
Oviedo			19:32 H			
Gijón (cercanías)			20:02 H			
Burgos	10:20 H			18:35 H		
Miranda de Ebro	11:11 H			19:39 H		
Vitoria	11:38 H			19:53 H		
Zumárraga	12:29 H			20:45 H		
Tolosa				21:13 H		
San Sebastián	13:22 H			21:33 H		
Irún	13:48 H			21:55 H		
Hendaya	13:54 H			22:00 H		
Bilbao	12:46 H			22:11 H		
Hacia Madrid y Levante						
Tipo de tren	AVE	ALVIA	ALVIA	ALVIA	AVE	ALVIA
Número de tren	4088	4072	4086	4140	4198	4174
Circulación	L/M/X/J/V/S/D	L/M/X/J/V/S	L/M/X/J/V/S/D	L/M/X/J/V	L/M/X/J/V/S/D	L/M/X/J/V/D
Segovia		11:04 H	13:18 H	18:44 H	20:10 H	21: 24 H
Madrid (Chamartín)		11:43 H	13:53 H	19:23 H	20:42 H	21:59 H
Albacete		14:29 H		22:09 H		
Alicante		15:58 H		23:38 H		
Desde el Norte						
Tipo de tren	AVE	ALVIA	ALVIA	ALVIA	AVE	ALVIA
Número de tren	4088	4072	4086	4140	4198	4174
Circulación	L/M/X/J/V/S/D	L/M/X/J/V/S	L/M/X/J/V/S/D	L/M/X/J/V	L/M/X/J/V/S/D	L/M/X/J/V/D
Bilbao			8:55 H			17:10 H
Irún			8:15 H			16:20 H
San Sebastián			8:32 H			16:39 H
Tolosa			8:51 H			17:26 H
Zumárraga			9:22 H			18:15 H
Vitoria			10:09 H			18:38 H
Miranda de Ebro			10:30 H			19:38 H
Burgos			11:25 H			19:31 H
Gijón (cercanías)				14:00 H		
Oviedo				14:28 H		
Mieres (puente)				14:46 H		
Pola de Lena				15:00 H		
León				16:24 H		
Sahagún				16:54 H		
Palencia				17:25 H		
Santander		7:05 H				
Torrelavega		7:30 H				
Reinosa		8:19 H				
Aguilar de campo		8:43 H				
Palencia		9:47 H				
Valladolid	8:30 H	10:19 H	12:33 H	17:59 H	19:35 H	20:39 H
Segovia	9:05 H	11:06 H	13:18 H	18:46 H	20:10 H	21:31 H
Desde Madrid y Levante						
Tipo de tren	ALVIA	AVE	ALVIA	ALVIA	ALVIA	AVE
Número de tren	4085	4089	4141	4167	4183	4209
Circulación	L/M/X/J/V/S/D	L/M/X/J/V/S/D	L/M/X/J/V/S	L/M/X/J/V/S/D	L/M/X/J/V/D	L/M/X/J/V/D
Alicante			10:35 H		14:05 H	
Albacete			11:58 H		15:22 H	
Madrid (Chamartín)	8:00 H	8:30 H	14:40 H	16:10 H	18:05 H	20:40 H
Segovia	8:33 H	9:02 H	15:16 H	16:43 H	18:41 H	21:12 H

AUTOBUSES

SALIDAS DE SEGOVIA

LUNES A VIERNES LABORABLES

ABADES: 13:30 y 19:30 horas.
AGUILAFUENTE: 12:00; 13:30; 16:45 (Cambio en Torrecaballeros) y 18:30 horas.
AREVALO: 18:30 horas.
AYLLON: 12:30 y 18:00 horas.
BERNARDOS: 14:30 horas.
COCA-NAVA DE LA ASUNCION: 12:30; 14:00; 18:30 y 19:30 horas.
CUEVAS DE PROVANCO: 13:30 y 18:30 horas.
ESPIRDO: 13:30 horas (Sólo Jueves)
FUENTESAUCO: 12:00; 13:30 y 18:30 horas.
FUENTIDUEÑA: 13:30 y 18:30 horas.
HOYUELOS: 13:00 horas.
LABAJOS: 13:30 horas.
LA HIGUERA: 13:30 horas (Sólo Jueves)
MARUGAN: 13:30 y 19:30 horas.
MARTIN MUÑOZ DE LAS POSADAS: 14:00 y 18:30 horas.
NAVAFRIA: 12:30 (Martes y Miércoles entra por el pueblo); 14:00 y 18:00 horas.
NAVAS DE ORO: 12:30; 14:30 y 19:30 horas.
PALAZUELOS: 7:40; 8:25; 9:10; 9:55; 10:40; 11:25; 12:10; 13:00; 13:40; 14:15; 15:15; 15:55; 16:40; 17:25; 18:10; 18:55; 19:40; 20:25 y 21:10 h.
PRADENA: 12:30; 14.00 y 18:00 horas.
REBOLLO: 12:45 horas (Lunes, Jueves y Viernes Laborables)
RIAZA: 12:30; 14:00 y 18:00 horas.
SACRAMENIA: 13:30 y 18:30 horas.
SAMBOAL: 14:30 y 19:30 horas.
SANGARCIA: 13:00 horas.
SANTA MARIA DE NIEVA: 12:30; 14:00; 14:30; 18:30 y 19:30 horas.
SANTIUSTE DE SAN JUAN BAUTISTA: 14:00 y 18:30 h.
SAN CRISTOBAL DE SEGOVIA: 7:40; 8:30; 11:00; 12:00; 13:00; 14:15; 15:15; 19:00; 20:15 y 20:55 horas.
SAN ILDEFONSO: 7:40, 8:50; 10:30; 11,30; 12,30; 13,30; 14:00; 15:30, 17:00; 18:45; 20:15; 21:00; 21,30.
TORRECABALLEROS: 8:30; 11:00; 12.00; 13:00; 14:00; 15:15; 16:00; 19:00 y 20:15 horas.
TUREGANO: 12:00; 13:00; 14:00; 16:45 (Cambio en Torrecaballeros); 18:00 y 19:30 horas. A las 21:00 horas (Sólo Viernes)
VALSAIN: 7:40; 8:50; 11:30; 14:00; 15:30; 17:00; 18:45; 20;15
VALTIENDAS: 19:30 horas (Lunes y Viernes)

SÁBADOS LABORABLES

ABADES: 13:30 horas.
AGUILAFUENTE: 12:00 horas (Cambio en Torrecaballeros) y 13:30 horas.
AREVALO: 13:00 horas.
AYLLON: 14:00 horas.
BERNARDOS: 13:30 horas.
COCA-NAVA DE LA ASUNCIÓN: 13:00 horas.
FUENTESAUCO: 13:30 horas.
LABAJOS: 13:30 horas.
NAVAS DE ORO: 13:30 horas.
PALAZUELOS: 12:00; 13:30; 19:30 y 22:30 horas.
RIAZA: 14:00 horas.
SAN CRISTOBAL DE SEGOVIA: 9.05; 12:00; 13:30; 19:30 y 22:30 horas.
SACRAMENIA: 13:30 horas.
SAN ILDEFONSO: 7,40; 8,50; 10,30; 11,30; 13,30; 15,30; 17,00; 18,45; 20,15; 21,30.
SANTA MARIA DE NIEVA: 13:00 y 13:30 horas.
TORRECABALLEROS: 9:05; 12:00; 13:30; 14:00; 19:30 y 22:30 horas.
VALSAÍN: 7:40; 8:50; 11:30; 13:30; 15:30; 17:00; 18:45; 20:15.

DOMINGOS Y FESTIVOS

AYLLON: 18:30 horas.
COCA-NAVA DE LA ASUNCIÓN: 18:30 horas.
FUENTESAUCO: 19:30 horas.
NAVAS DE ORO: 18:30 horas.
PALAZUELOS: 13:30; 19:30 y 22:30 horas.
PRADENA: 18:30 horas.
RIAZA: 18:30 horas.
SACRAMENIA: 19:30 horas.
SAN CRISTOBAL DE SEGOVIA: 13:30; 19:30 y 22:30 h.
SAN ILDEFONSO: 10:30; 11,30; 13:30; 15:30; 17,00; 18,45; 20,15; 21:30; 22:30 horas.
SANTA MARIA DE NIEVA: 18:30 horas.
TORRECABALLEROS: 13:30 y 22:30 horas.
VALSAIN: 10:30; 13;30; 15:30; 17:00; 18,45; 20,15 horas

SALIDAS HACIA SEGOVIA

LUNES A VIERNES LABORALES

ALDEALCORVO: 7:00 horas.
ABADES: 10:50 y 16:20 horas.
AGUILAFUENTE: 7:45; 10:45 y 15:45 horas.
AREVALO: 7:00 horas (Lunes y Viernes) 7:15 horas (Martes, Miércoles, Jueves y Sábados)
AYLLON. 7:10 y 9:00 horas.
BERCIMUEL: 7:00 horas (Lunes y Viernes)
BERNARDOS: 8:10 horas.
BOCEGUILLAS: 7:00 horas.
CAMPO DE SAN PEDRO: 6:55 horas (De Lunes a Viernes)
CANTALEJO- CUELLAR: 7:00 horas.
COCA: 7:55; 9:50; 15:00 y 16:10 horas.
CUELLAR-CANTALEJO: 15:00 horas.
CUEVAS DE PROVANCO: 7:00 horas.
ESPIRDO: 9:15 horas (Sólo Jueves)
FUENTE DE SANTA CRUZ: 7:40 horas (Sólo Jueves)
FUENTEMIZARRA: 6:45 horas (Lunes y Viernes)
FUENTESAUCO: 7:30; 10:30 y 15:30 horas.
FUENTIDUEÑA: 7:00 horas.
HOYUELOS: 9:00 horas.
JUARROS DE VOLTOYA: 8:00 horas.
LABAJOS: 7:35 horas (Lunes y Viernes) y 10:15 horas.
LOS HUERTOS: 9:15 horas (Lunes, Jueves y Viernes)
MUÑOPEDRO: 7:45 Y 15:55 horas.
NAVA DE LA ASUNCION: 8:10; 10:10; 15:15 y 16:20 horas.
NAVAS DE ORO: 7:55; 9:45 y 16:05 horas.
NAVAFRIA: 8:15 horas (cruce); 10:15 horas (pueblo) y 16:00 horas (cruce)
PALAZUELOS: 7:20; 8:05; 8:50; 9:35; 10:20; 11:05; 11:50; 12:35; 13:25; 14:05; 14:40; 15:40; 16:20; 17:05; 17:50; 18:35; 19:20; 20:05; 20:50 y 21:35 horas.
PEDRAZA: 7:30 horas.
REBOLLO: 8:00 horas (Lunes, Jueves y Viernes)
RIAZA: 7:30; 9:20 y 15:40 horas.
RIAZA-CANTALEJO: 6:45 horas.
SACRAMENIA: 7:10 y 10:00 horas.
SAMBOAL: 7:45 y 16:00 horas.
SAN CRISTOBAL DE SEGOVIA: 7:25; 8:10; 9:20; 10:10; 11:45; 13:40; 14:40; 16:00; 17:15; 19:45; 21:00 y 21:25 horas.
SAN ILDEFONSO: 7:20; 8:00; 8:30; 9:30; 11:00; 12:10; 14:00; 15:30; 16:30; 17:15; 18:00; 19:30; 21:00 y 22:00 horas.
SANTA MARIA DE NIEVA: 8:20; 10:20; 15:25 y 16:30 horas.
SANTIUSTE DE SAN JUAN BTA: 7:45; 10:00 y 15:00 h.
TIZNEROS: 9:15 horas (Sólo Jueves)
TORRECABALLEROS: 7:15; 8:00; 9:10; 10:00; 11:35; 13:30; 15.50; 17:05; 19:35 y 20:50 horas.
TUREGANO: 8:10; 9:40; 10:20; 15:10 y 18:20 h.
VALSECA: 9:15 horas (Lunes, Jueves y Viernes)
VALSAÍN: 7:50: 8:15; 9:15; 12:00; 15:15; 16:15; 17;00; 17;45; 19:15; 20:45 horas.

SÁBADOS LABORABLES

ABADES: 10:50 horas.
AREVALO: 7:15 horas.
AYLLON: 9:00 horas.
BERNARDOS: 9:20 horas.
BOCEGUILLAS: 7:00 horas.
COCA: 8:00 horas.
FUENTESAUCO: 8:30 horas.
LABAJOS: 7:40 y 10:15 horas.
NAVA DE LA ASUNCION: 8:10 y 9:00 horas.
NAVAS DE ORO: 9:05 horas.
PALAZUELOS: 10:28; 12:48; 16:18 y 18:48 horas.
PRADENA: 9:45 horas.
RIAZA: 9:15 horas.
SACRAMENIA: 8:00 horas.
SAN CRISTOBAL DE SEGOVIA: 10:10; 12:40; 16:10; 18:40 y 23:10 horas.
SANTA MARIA DE NIEVA: 8:20 y 9:30 horas.
SAN ILDEFONSO: 7,20; 8,00; 8:30; 9:30; 11,00; 12:10; 14,00; 15,30; 16:30; 17,15; 18,00; 19:30; 21,00; 22,00.
TORRECABALLEROS: 8:00; 10:00; 12:30; 16.00; 18:30 y 23:00h.
VALSAÍN: 7:50; 8:15; 9:15; 12:00; 15:15; 16:15; 17:45; 19;15; 20:45 horas.

DOMINGOS Y FESTIVOS

ABADES: 16:20 horas.
AYLLON: 16:30 horas.
COCA: 16:45 horas.
FUENTESAUCO: 17:55 horas.
LABAJOS: 15:45 horas.
NAVA DE LA ASUNCION: 16:50 horas.
NAVAFRIA: 17:45 horas (por el cruce)
NAVAS DE ORO: 16:40 horas.
NARROS DE CUELLAR: 16:30 horas.
PALAZUELOS: 12:15; 16:15; 20:15 horas.
RIAZA: 16:45 horas.
SACRAMENIA: 17:30 horas.
SAN ILDEFONSO: 11,00; 12:10; 15:30; 16:30; 18:00; 19:30; 21:00; 22:00 horas.
SAN CRISTOBAL DE SEGOVIA: 12:10; 16:10; 20:00 horas.
SANTA MARIA DE NIEVA: 17:00 horas.
TORRECABALLEROS: 12:00 y 16:00 horas.
VALSAÍN: 10:50; 15:15; 16:15; 17:45; 19:15; 20:45.

ADVERTENCIA: Esta Redacción no se hace responsable de que las empresas concesionarias de las distintas líneas de autobuses puedan introducir cambios en los horarios de las mismas sin comunicárselo antes a este medio de comunicación

LA SEÑORA

Dª Lorenza Regidor González

VIUDA DE BENIGNO ENCINAS

Ha descansado en la paz del Señor en Segovia
el día 18 de enero de 2011
A los 80 años de edad
Habiendo recibido los Santos Sacramentos y la Bendición de Su Santidad

D. E. P.

Hijos, Julita, Luis y María del Carmen Encinas Regidor; hijos políticos, Alejandro García y Charo Vitón; nietos, Esther, Nuria, Sonia, Belén y Javier; biznieta, Shelsy; hermanos políticos, sobrinos, primos y demás familia,

Ruegan una oración por su alma

El funeral por el eterno descanso de su alma tendrá lugar hoy día 19, a las 10:00 de la mañana, en la iglesia parroquial de San José Obrero; acto seguido, el cortejo fúnebre partirá hacia incineradora municipal de Ávila donde el cadáver será incinerado. La misa de privilegio tendrá lugar mañana día 20, a las 19:30 horas, en la iglesia parroquial de San José Obrero.

CASA DOLIENTE: TANATORIO SEGOVIANO SAN JUAN DE LA CRUZ

AGENCIA FUNERARIA SANTA TERESA

(3)

EL SEÑOR

D. Juan Arribas del Barrio

Ha descansado en la paz del Señor en Segovia
el día 18 de enero de 2011
A los 79 años de edad
Habiendo recibido los Santos Sacramentos y la Bendición de Su Santidad

D. E. P.

Esposa, Consolación Bravo Jorge; hijos, Rosario, Juan-Manuel y Abraham Arribas Bravo; hijos políticos, Salvador, Eva y Mónica; nietas, María, Clara y Marina; hermanos, hermanos políticos, sobrinos, primos y demás familia,

Ruegan una oración por su alma

El funeral por el eterno descanso de su alma tendrá lugar hoy día 19, a las 12:00 de la mañana, en la iglesia parroquial de Otero de Herreros; acto seguido, el cadáver recibirá cristiana sepultura en el cementerio de Otero de Herreros.

CASA DOLIENTE: OTERO DE HERREROS

AGENCIA FUNERARIA SANTA TERESA

(3)

AUTOBUSES

DE LUNES A VIERNES LABORABLES

SEGOVIA	CANTALEJO	ARANDA
13:00H	13:50H	14:45H
18:15H	19:00H	20:00H
SEGOVIA	**CANTALEJO**	**SEPULVEDA**
12:00H	12:50H	13:30H
14:00H	14:50H	15:30H
18:15H	19:00H	19:25H
SEGOVIA	**CANTALEJO**	**ARANDA**
19:15H	20:00H	*(SOLO VIERNES LECTIVOS)*
SEGOVIA	**BOCEGUILLAS**	
14:00H	15:35H	
SEGOVIA	**CANTALEJO**	
21:00H	21:50H	
(SOLO VIERNES LECTIVOS)		

ARANDA	CANTALEJO	SEGOVIA
7:00H	7:50H	9:05H
16:30H	17:10H	18:05H
SEPULVEDA	**SEGOVIA**	
7:15H	8:40H	
CANTALEJO	**SEGOVIA**	
9:30H	10:30H	
SEPULVEDA	**CANTALEJO**	**SEGOVIA**
9:30H	10:10H	11:05H
CANTALEJO	**SEGOVIA**	
15:00H	16:00H	
ARANDA	**CANTALEJO**	**SEGOVIA**
16:30H	17:10H	18:10H

SABADOS

SEGOVIA	CANTALEJO	ARANDA
13:00H	13:50H	14:45H
SEGOVIA	**CANTALEJO**	**SEPULVEDA**
14:00H	14:50H	15:30H
SEGOVIA	**CANTALEJO**	
18:00H	18:50H	

ARANDA	CANTALEJO	SEGOVIA
----------	09:30H	10:30H
10:00H	10:45H	11:45H
----------	16:45H	17:45H
SEPULVEDA	**SEGOVIA**	
7:15H	7:40H	

DOMINGOS

SEGOVIA	CANTALEJO	ARANDA
13:00H	13:50H	14:45H
19:30H	20:20H	----------

ARANDA	CANTALEJO	SEGOVIA
17:30H	18:05H	19:10H

LOS HORARIOS SON APROXIMADOS PUDIENDO SUFRIR ALTERACIONES

EL ADELANTADO DE SEGOVIA

Redacción, Publicidad, Suscripciones

Correo electrónico:
adelantado@eladelantado.com
publicidad@eladelantado.com

C/Morillo, 7. 40002 SEGOVIA
Teléfono **921 43 72 61**
Fax **921 44 24 32**

AUTOBUSES ENTRE SEGOVIA, ÁVILA Y SALAMANCA

Segovia - Ávila
Lunes a viernes
7:30 - 11:00 - 14:00 - 16:30- 20:00
Sábados, domingos y festivos
9:00 - 18:00
Domingos y festivos
20:30
Ávila - Segovia
Lunes a viernes
6:15 - 8:15 - 12:45 - 15:15 - 19:00
Sábados, domingos y festivos
10:15 - 19:15

Segovia - Ávila - Salamanca

	Lunes a viernes laborables	Lunes a viernes laborables	Sábados, domingo y festivos	Sábados, domingo y festivos
Segovia	7:30	14:00	9:00	18:00
Llegada a Ávila	8:45	15:00	10:00	19:00
Salida de Ávila	9:00	15:15	10:15	19:15
Peñaranda de Bracamonte	9:55	16:10	11:10	20:10
Salamanca	10:30	16:45	11:45	20:45

Salamanca - Ávila - Segovia

	Lunes a viernes laborables	Lunes a viernes laborables	Sábados, domingo y festivos	Sábados, domingo y festivos
Salamanca	6:30	13:15	8:30	17:30
Peñaranda de Bracamonte	7:05	13:50	9:05	18:05
Llegada a Ávila	8:00	14:45	10:00	19:00
Salida de Ávila	8:15	15:00	10:15	19:15
Segovia	9:15	16:00	11:15	20:15

Servicio combinado Autores - La Sepulvedana.
Estos horarios tienen carácter informativo pudiendo sufrir alteraciones

TRENES ENTRE SEGOVIA Y MADRID (ANTIGUA ESTACIÓN)

SEGOVIA - MADRID

ESTACIONES	L - V (A partir 12 enero)	17122 L - V (1)	17126 DIARIO	17128 DIARIO	17130 DIARIO	17132 DIARIO (2)	17134 DIARIO (3)	17136 L - V (1)
Segovia	6:20	7:55	10:55	12:55	14:55	16:50	18:55	20:55
Navas de Riofrío		8:04	11:03	13:03	15:04	-	19:04	21:02
Ortigosa del Monte		8:08	11:07	13:07	-	-	19:07	21:05
Otero Herreros		8:12	11:13	13:13	15:11	-	19:11	21:10
Los ángeles San Rafael		8:15	11:16	13:16	15:14	17:10	19:14	21:13
El Espinar		8:21	11:20	13:20	15:18	17:14	19:18	21:18
San Rafael		8:24	11:23	13:23	15:21	17:17	19:21	21:21
Tablada		-	11:29	-	-	17:24	-	-
Cercedilla	7:05	8:37	11:35	13:35	15:33	17:35	19:33	21:35
Villalba de Guadarrama		9:00	11:58	13:58	15:58	17:58	20:00	21:58
Madrid - Chamartín		9:38	12:37	14:37	16:37	18:37	20:37	22:36
Madrid - Nuevos Ministerios		9:43	12:42	14:42	16:42	18:42	20:42	22:41
Madrid - Recoletos		9:47	12:46	14:46	16:46	18:46	20:46	22:45
Madrid - Atocha		9:51	12:50	14:50	16:50	18:50	20:50	22:49

1. No circula el 8/12/08. 2. Efectúa parada en Ortigosa del Monte (17:01 h.) y Gudillos (17:20 h.) los sábados, domingo y festivos. Efectúa parada en Navas de Riofrío (16:58 h.) domingo, festivos y 6/12/08. 3. Efectúa parada en Gudillos (19:24 h.) y Tablada (19:28 h.) los sábados, domingos y festivos.

MADRID - SEGOVIA

ESTACIONES	L - V (A partir 12 enero)	17121 L - V (1)	17125 DIARIO (2)	17127 DIARIO	17129 DIARIO	17133 DIARIO (3)	17135 DIARIO	17137 L - V (1)
Madrid - Atocha		7:33	10:01	12:02	14:01	16:02	18:02	20:02
Madrid - Recoletos		7:36	10:04	12:05	14:04	16:05	18:05	20:05
Madrid - Nuevos Ministerios		7:40	10:08	12:09	14:08	16:09	18:09	20:09
Madrid - Chamartín		7:47	10:16	12:16	14:15	16:16	18:16	20:16
Villalba de Guadarrama		8:30	10:57	12:57	14:57	16:57	18:57	20:57
Cercedilla	7:05	8:58	11:21	13:21	15:20	17:21	19:22	21:23
Tablada		-	11:26	-	-	-	19:27	-
San Rafael		9:08	11:36	13:36	15:34	17:31	19:35	21:43
El Espinar		9:11	11:40	13:39	15:37	17:34	19:38	21:46
Los Ángeles San Rafael		9:16	11:45	13:44	15:42	17:38	19:43	21:51
Otero Herreros		9:19	11:48	13:47	15:45	-	19:46	21:54
Ortigosa del Monte		9:23	11:53	-	15:50	-	19:50	21:59
Navas de Riofrío		9:26	11:56	13:54	15:54	17:48	19:54	22:03
Segovia	7:50	9:35	12:04	14:02	16:03	17:57	20:03	22:13

1. No circula el 8/12/08
2. Efectúa parada en Gudillos (11:34 h.) los sábados, domingo y festivos.
3. Efectúa parada en Ortigosa del Monte (17:45 h.) los sábados, domingos y festivos.

Cuando más nos necesitas

Agencia Funeraria Santa Teresa

Trabajamos en toda la provincia

Atención permanente 24 horas 902 02 23 24

Teléfonos: 921 42 58 10 / 921 42 50 61 - En Madrid 902 02 23 24

www.funerariasantateresa.net agencia@funerariasantateresa.net

UNE-EN-ISO 9001 IAC EMPRESA CERTIFICADA

EL ADELANTADO DE SEGOVIA

Informa:

Que existe la posibilidad de publicar las esquelas con la imagen del fallecido/a. Puede solicitar este servicio en la empresa funeraria facilitando la imagen previa firma de autorización para su publicación. Esta práctica es habitual en otras provincias y facilita el reconocimiento de los fallecidos al igual que la inclusión de apodos, lugares de trabajo o distinciones públicas.

ANUNCIOS BREVES

921 46 12 12

EL ADELANTADO
C/ Morillo, 7. 40002 Segovia
publicidad@eladelantado.com
De lunes a viernes de 9 a 14 horas y de 17 a 19 horas

POR TELÉFONO 921 46 12 12
De lunes a viernes de 9 a 14 horas y de 17 a 19 horas
POR AGENCIAS DE PUBLICIDAD
Contacte con su agencia de publicidad habitual para gestionar sus anuncios breves.

TARIFA BREVES: Cada palabra 0,48 € + 18 % IVA *mínimo diez palabras*
TARIFA 1/2 MÓDULO: *(22 X 45 mm)*: 10,50 € + 18 % IVA

TRABAJO

EMPRESA MULTINACIONAL necesita incorporar 20 personas para trabajar. Contactar. 634666206.

GUARDERIA INFANTIL busca personal. No imprescindible experiencia. Interesados llamar 651594248.

NECESITAMOS DEPENDIENTES dependientas para tienda de ropa y complementos. 905445054.

CONSTRUCTORA PRECISA incorporar con urgencia personal construcción, valorable experiencia 905445269

BUSCAMOS ADMINISTRIVOS y recepcionistas para empresa en plena expansión 605464268

IMPORTANTE EMPRESA de telefonía móvil necesita dependientes varios puestos 605464272

FABRICA PRECISA personal para sus almacenes valorable experiencia carretilla 634299686

SE NECESITA señora para tareas del hogar y cuidado de niños. 609788509.

DIRECTOR- A FRANQUIADO- A Mejores condiciones Mercado garantizadas ante notario, local opcional, mínima inversión, garantía contractual de recuperación, financiación garantizada. Soliite dossier. 692175236.

VENTAS

SE VENDE DUCATI MONSTER
750ie. Modelo 2002.
10.300 kms.
Precio 3.800 euros.

Teléfono 609 781 389.
email: gmayolgz@gmail.com

LEÑA OLIVO al mejor precio peso garantizado. 670598778. jogaji2000@hotmail.com

TRASPASOS

TRASPASO RESTAURANTE asador. Funcionando. En pueblo turistico de Segovia. 696055242

ALQUILERES

ALQUILO ALMACÉN Segovia capital. 200 m. Incluye cámaras frío-calefacción. Oficinas. Muelle. Registro sanitario. Teléfono 609147054.

ALQUILO ESTUDIO. Zona Acueducto y apartamento Hontanares de Eresma. 625556246.

RELAX

ABSOLUTA DISCRECION. Máxima seriedad. Deliciosa compañia. Señoritas. Renovacion continua. Trato esmerado. 651060675. También salidas.

SUPER NOVEDAD Asiaticas 22, 24 años. Guapísimas, cariñosas. Completo. 675441812

MELANI DIVINA Rubia, 20 añitos, cariñosa, complaciente, discreta. Todos los servicios. 651013546

TATIANA MORENAZA jovencita, complaciente. Te sorprenderás. 665063931.

RUBIA 20 años. Dulce, cariñosa. Masajes, juguetes. Más servicios. 652234299.

RECIEN DIVORCIADA. Atractiva. Rica. Busco sexo. Pago yo. 636366297.

PAMELA. NUEVAS amiguitas. Frances natural. Besos. Griego. Masaje. Vibradores. 625391494.

PUERTORIQUEÑA 23 añitos. Multiorgasmica. Besos apasionados. Francés natural. Vibradores. 665597382.

RUBIA. 23 añitos. 105 de pecho. Más servicios. 685798182.

TANIA MORENA cariñosa, muy discreta. 652453649

CONTACTOS

SEÑORA ESPAÑOLA. Viuda. Muy complaciente. Necesitando sexo. No cobro. 608077712.

TAROT

NOTA: El Adelantado de Segovia no se responsabiliza de la veracidad de las ofertas y anuncios de la Sección de Anuncios Breves.

SUDOKU

			2			9	3	
	2			1		7		6
8	5			6				4
		2	3		7	6		1
7				9				3
3		8	6		1	4		
9				7			8	2
2				3			6	
	7	1			2			

Rellene las casillas en blanco de modo tal que cada fila, cada columna y cada cuadrado de 3x3 contengan todos los números del 1 al 9, pero sin repetir ninguno, tanto en las filas como en las columnas.

GRADO DIFICULTAD: MEDIO

SIETE DIFERENCIAS

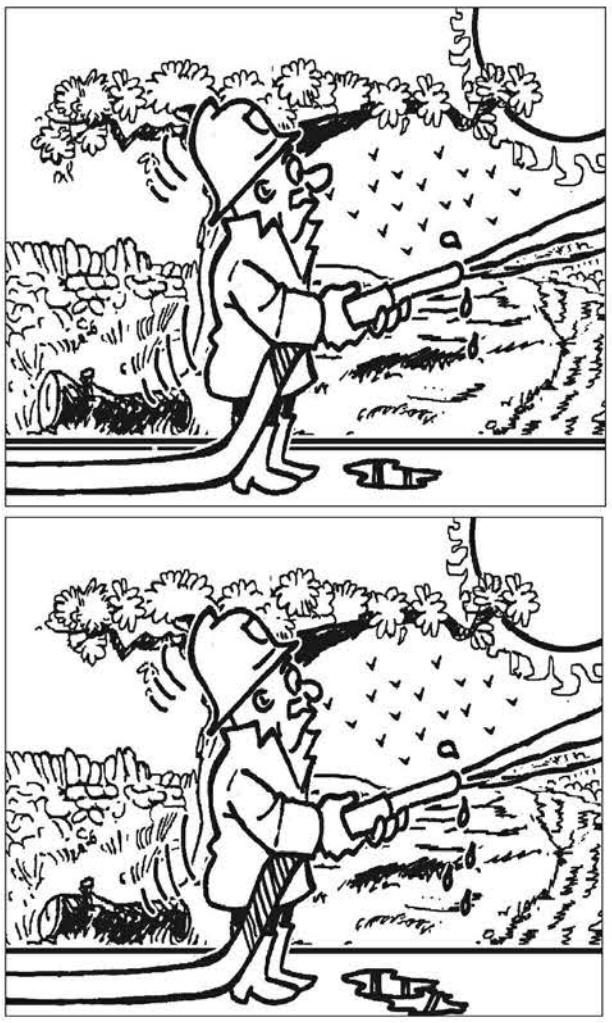

HORÓSCOPO

Aries 21 marzo a 19 abril .
Remitirán los problemas orgánicos. Se sentirá estimulado por sus contactos. Las relaciones maritales irán viento en popa.

TAURO 20 abril a 20 mayo.
Salud regular. Jornada de buenas perspectivas para sus aspiraciones. Las reuniones le proporcionarán la ocasión de conocer a alguien de su agrado.

Géminis 21 mayo a 20 junio.
Salud muy buena. Sus relaciones personales o laborales favorecerán sus intereses y su estado emocional. Ahora es imposible un nuevo idilio en su vida.

CÁNCER 21 junio a 22 julio.
No haga mucho caso a los pequeños síntomas. Hoy tenderá a gastar en exceso y a concederse algunos caprichos. Déjese seducir.

LEO 23 julio a 22 agosto.
Salud regular. En esta jornada sus iniciativas tendrán que superar algún inconveniente. Un viaje con su pareja reforzaría la armonía de la relación.

VIRGO 23 agosto a 22 septiembre .
Salud excelente. Confíe en usted mismo y haga frente a las dificultades, saldrá adelante. Si tiene pareja, intente no discutir demasiado con ella.

LIBRA 23 septiembre a 22 octubre.
Lleve una vida normal. Hoy habrá alguna ventaja o éxito en sus asuntos económicos y profesionales.Muéstrese más cerebral y no se deje llevar por los celos.

ESCORPIO 23 octubre a 21 noviembre.
Salud buena. Las personas que más dependan de su situación económica colaborarán muy poco en sus planes de ahorro. Bien en el amor.

SAGITARIO 22 noviembre a 21 diciembre.
Se podrá permitir algunos excesos. No invierta más de lo necesario. Su afán aventurero le llevará a cambiar de pareja.

CAPRICORNIO 22 diciembre a 19 enero.
Salud excelente. Hoy llevará a cabo alguna iniciativa que simplifique su actividad. Es un buen momento para mejorar las relaciones sentimentales.

ACUARIO 20 enero a 18 febrero.
Salud buena. Discusiones en el trabajo por cuestiones de organización. Un nuevo impulso personal será objeto de un disfrute sentimental fuera de lo común.

PISCIS 19 febrero a 20 marzo.
Controle los excesos. En esta jornada debe poner usted mucho cuidado en sus intereses económicos. Hoy no le faltarán muestras de cariño.

JEROGLÍFICO

R
e e e e e e e

¿ Pasarás más indvertido que Luisa ?

DEDUCCIÓN DE PALABRAS

Cada una de las seis palabras de este juego lleva a su lado un número, que indica las letras que tiene en común con la palabra que debe deducir. Para orientación del lector se dan tres letras - en el orden que les corresponde - de la solución.

O	R	D	E	Ñ	A	3
Ú	L	C	E	R	A	3
P	I	E	N	S	O	2
M	O	N	J	A	S	3
V	E	N	C	I	Ó	2
O	F	E	N	D	A	3
F			S		O	

CRUCIGRAMA

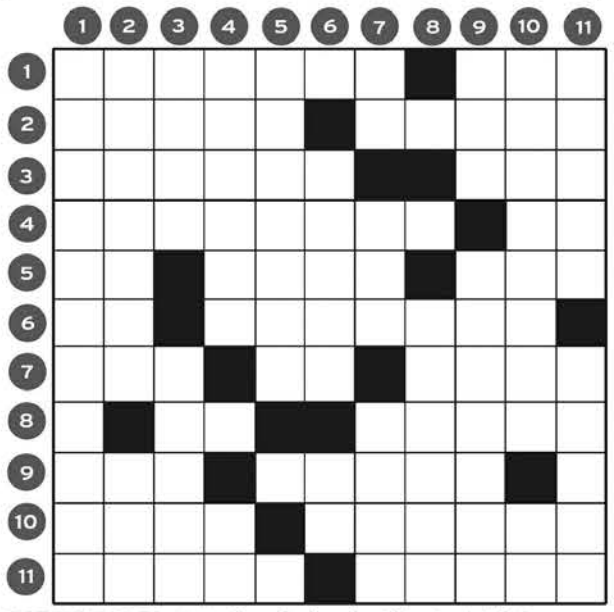

HORIZONTALES.- 1: Negligencia, inercia. Afluente del río Paraguay.- 2: Frustra, debilita, desvance una cosa. Revés.- 3: Cortado de forma violenta. Extenso período histórico.- 4: El que profesa un amor excesivo de sí mismo. Matrícula de coche.- 5: Símbolo químico. Río gallego. Al revés, apellido español.- 6: Matrícula de coche. Sustancia o lo más principal de una cosa (Pl).- 7: Gasta. Letra repetida. Al revés, insulsa.- 8: Negación. Al revés, ponga suave como la seda.- 9: Artículo (Pl). Al revés, gigante que, según la mitología griega, quiso asaltar el cielo.- 10: Composición para tres voces o instrumentos. Conjunto de bestias que se apacientan y andan juntas.- 11: Mineral silíceo con algo de agua. Al revés, cierto tejido (Pl).

VERTICALES.- 1: Que tiene desparpajo.- 2: Composición poética del género lírico en que se lamenta la muerte de una persona (Pl). Al revés, provecho, ventaja.- 3: Continúo. Afán.- 4: Al revés, dícese del cristiano español que, durante la dominación de los árabes en España, abrazaba el islamismo y vivía entre los musulmanes. Terminación propia de alcoholes.- 5: Útil de costura (Pl).- 6: Al revés, dejó en libertad. Símbolo químico.- 7: Al revés, interjección. Al revés, hogar. Letra griega (Pl).- 8: Taimada.- 9: Pájaro. Material de construcción (Pl).- 10: Autorización (Pl). Regala.- 11: Al revés, broma, burla. Al revés, adorno del cuello (Pl).

AUTODEFINIDO

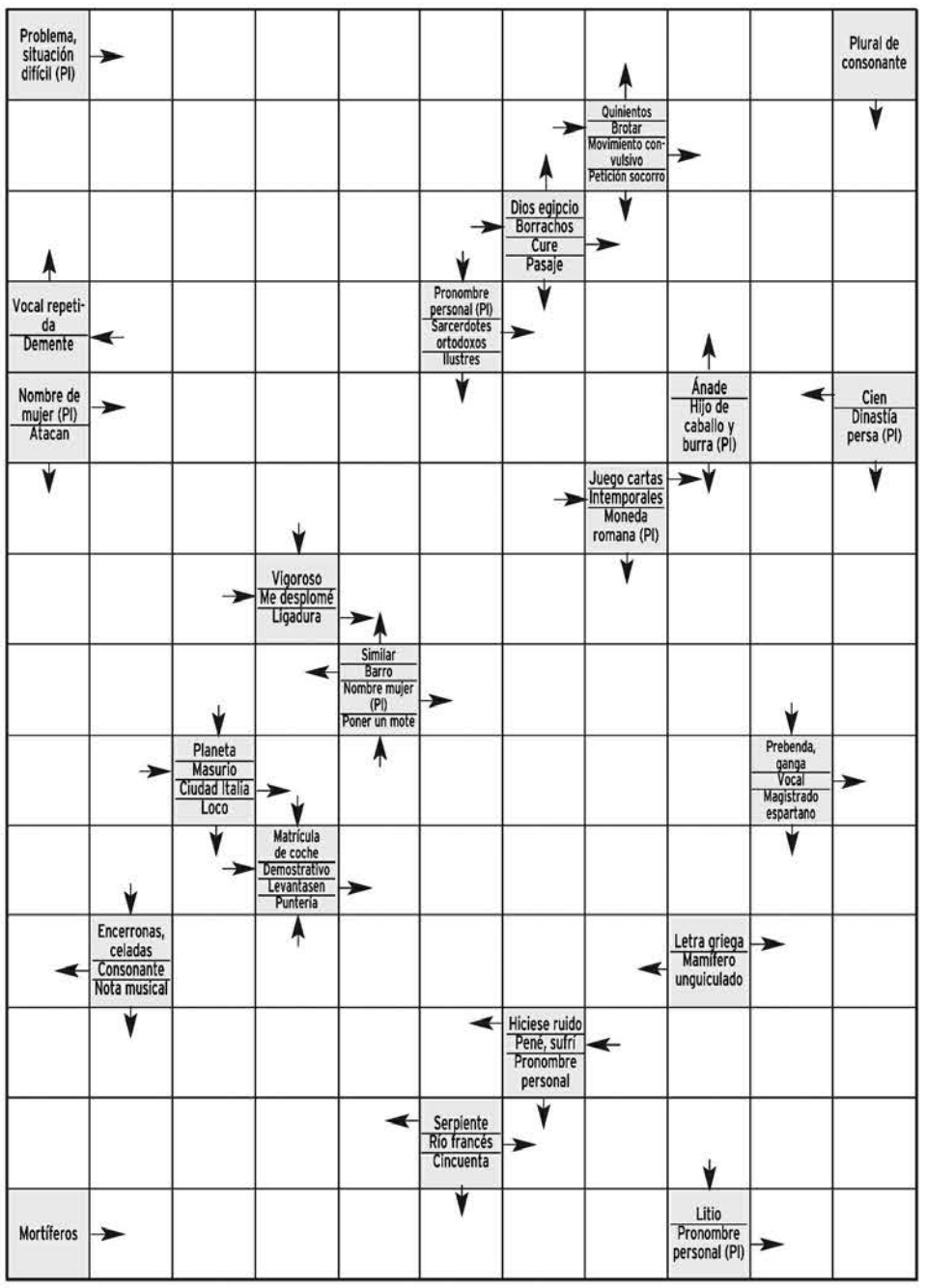

SOLUCIONES

SUDOKU

1	6	7	2	4	5	9	3	8
4	2	3	9	1	8	7	5	6
8	5	9	7	6	3	2	1	4
5	4	2	3	8	7	6	9	1
7	1	6	5	9	4	8	2	3
3	9	8	6	2	1	4	7	5
9	3	4	1	7	6	5	8	2
2	8	5	4	3	9	1	6	7
6	7	1	8	5	2	3	4	9

DEDUCCION

Charco, hojas, gotas, manguera, tronco, arbusto, línea.

SIETE ERRORES

Destacaré más (Destaca R; e más)

JEROGLIFICO:

Frasco

CRUCIGRAMA

HORIZONTALES.- 1: Desidia. Apa.- 2: Elide. Envées.- 3: Segado. Era.- 4: Ególatra. Mu.- 5: Ni. Uila. IIG.- 6: Va. Meollos.- 7: Usa. SS. asos.- 8: No. edesA.- 9: Los. nátit.- 10: Trío. Ganado.- 11: Ópalo. sasaé.

VERTICALES.- 1: Desenvuelto.- 2: Elegías. orP.- 3: Sigo. Ansia.- 4: ídalum. Ol.- 5: Dedales.- 6: átiOS. Ag.- 7: aE. ral. Etas.- 8: Ladina.- 9: Ave. Lostas.- 10: Permisos. Da.- 11: asauG. saloG.

AUTODEFINIDO

	E	M	B	O	L	A	D	O	S	
E	M	E	R	G	E	R		T	I	C
E	B	R	I	O	S		S	A	N	E
	O	C	O	L		P	O	P	E	S
	S	U	S	A	N	A	S		C	
A	C	R	O	N	O	S		M	U	S
C	A	I		A	T	A	D	U	R	A
O	D	O	L		A	D	E	L	A	S
M	A		U	R	B	I	N	O		A
E	S	O		A	L	Z	A	S	E	N
	T		R	O	D	E	O	R		I
E	S	A	N	O	S		I	L	O	D
N	O	T	I	P		L	O	I	R	A
	L	E	T	A	L	E	S		O	S

EL TIEMPO

SOLEADO · NUBES · CHUBASCOS · LLUVIA DÉBIL · CUBIERTO · LLUVIOSO · NIEBLA · GRANIZO · TORMENTA · NIEVE

El sol sale a las **08:37** y se pone a las **18:17**

NUEVA 03/02 · CRECIENTE 11/02 · LLENA 19/01 · MENGUANTE 26/01

EN SEGOVIA

CAMBIO CLIMÁTICO: ¿Cuánto hielo ha perdido el hemisferio norte?

La superficie de hielo en el hemisferio norte ha disminuido un 7% desde 1900. En primavera la disminución de terreno helado llega al 15%.

Sam Servicios Audiovisuales de Meteorología. www.activamultimedia.com

HOY

8º MÁX.
3º MÍN.

Nuboso a muy nuboso

La nubosidad de tipo alto y medio irá en aumento el miércoles por la mañana. A medida que avance el día el cielo tenderá a estar cubierto de nubes. Ligera subida de temperaturas. Termómetros alrededor de 3°C a primeras horas y en torno a 8°C a mediodía. Soplarán vientos flojos del sureste.

MAÑANA

Buen tiempo

6º MÁX.
1º MÍN.

La nubosidad será variable la mañana del jueves. Por la tarde el tiempo será bueno, y por la noche el cielo estará totalmente despejado. En la Sierra de Guadarrama se abrirán grandes claros por la mañana.

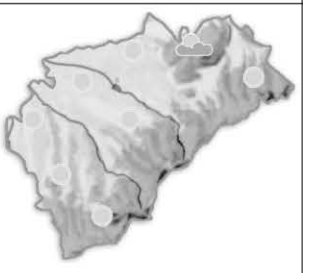

VIERNES

Despejado

2º MÁX.
-4º MÍN.

No habrá ni una nube durante todo el viernes. Temperaturas sin cambios. Heladas moderadas a primeras horas del día. Máximas alrededor de 2°C. Vientos del noreste de intensidad moderada.

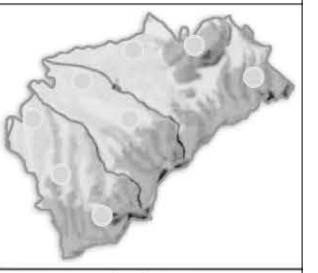

NIVELES DE LOS EMBALSES
Últimos datos disponibles
hm³

	Burgomillodo	Linares	Vencías
CAPACIDAD	14	58	5
NIVEL ACTUAL	6	40	4

VIENTO 18 km/h	RAYOS UV Índice de radiación bajo	SENSACIÓN TÉRMICA 6º
DIRECCIÓN Noroeste	COTA DE NIEVE 1800 m	POSIBILIDAD DE PRECIPITACIÓN 60%

EN ESPAÑA

HOY

Día de nubes. Los cielos estarán nubosos en gran parte del país, siendo mas compactas en el tercio norte y litoral mediterráneo. En estos dos casos, incluso con algunas lluvias débiles. Las temperaturas comenzarán a bajar.

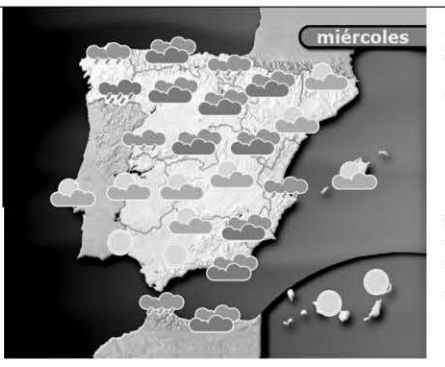

MAÑANA

Jornada de cambios importantes. La masa de aire frío procedente del centro continental llegará a España. El ambiente se volverá más invernal. El tiempo será soleado, con nieve a cota baja en el Cantábrico y Baleares.

VIERNES

Viento fuerte, frío y gélido en todo el norte peninsular. Podrá nevar en todas las cotas en el Pirineo, a 100 metros en el Cantábrico y 300 en las Baleares. Podrá llover en el sureste del país. En el resto hará sol.

TEMPERATURAS PREVISTAS PARA HOY

	MÁX	MÍN
A Coruña	13º	8º
Albacete	13º	3º
Alicante	14º	9º
Almería	16º	10º
Ávila	7º	2º
Badajoz	12º	5º
Barcelona	13º	10º
Bilbao	11º	8º
Burgos	5º	3º
Cáceres	12º	5º
Cádiz	16º	7º
Castellón	13º	9º
Ceuta	15º	11º
Ciudad Real	12º	2º
Córdoba	15º	5º
Cuenca	11º	2º
Girona	12º	6º
Granada	15º	4º
Guadalajara	10º	3º
Huelva	16º	10º
Huesca	9º	4º
Jaén	14º	5º
Las Palmas	22º	17º
León	7º	2º
Lleida	10º	5º
Logroño	8º	5º
Lugo	10º	5º
Madrid	11º	5º
Málaga	17º	10º
Melilla	17º	11º
Murcia	16º	6º
Ourense	12º	5º
Oviedo	9º	6º
Palencia	6º	3º
Palma	15º	9º
Pamplona	8º	5º
Pontevedra	13º	7º
S. Sebastián	11º	7º
Salamanca	10º	4º
S.C. Tenerife	22º	16º
Santander	9º	6º
Segovia	8º	3º
Sevilla	17º	7º
Soria	7º	3º
Tarragona	12º	7º
Teruel	11º	-1º
Toledo	12º	4º
Valencia	13º	9º
Valladolid	7º	4º
Vitoria	8º	5º
Zamora	7º	4º
Zaragoza	10º	5º

EN EUROPA

HOY

El frío se apoderará de toda Europa con la llegada de vientos de procedentes del Circulo Polar Ártico y dirigido hacia la península Ibérica. El anticiclón británico es el motor de mover este engranaje atmosférico.

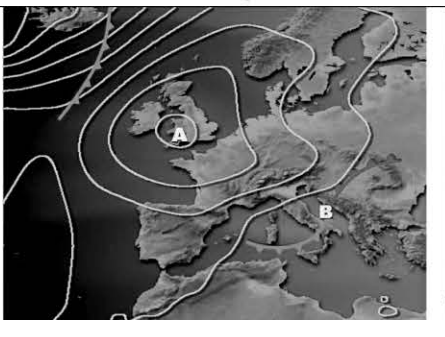

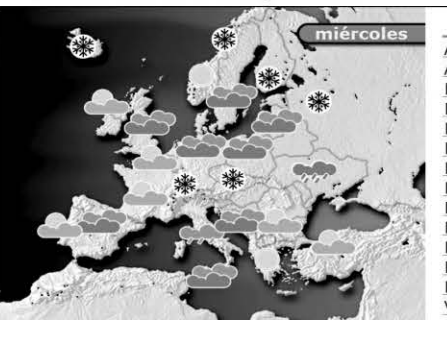

	MÁX	MÍN
Amsterdam	7º	3º
Atenas	14º	11º
Belgrado	12º	-2º
Berlín	3º	1º
Berna	2º	-8º
Bruselas	6º	3º
Bucarest	9º	4º
Estocolmo	-2º	-4º
Londres	4º	2º
Moscú	-14º	-17º
París	4º	2º
Praga	5º	-1º
Roma	10º	2º
Varsovia	7º	-1º

BONOLOTO
Lunes 17 de enero
6 29 30 33 48 49
Complem. 13 Reintegro 3

BONOLOTO
Martes 18 de enero
8 22 26 29 36 49
Complem. 27 Reintegro 6

LOTERÍA PRIMITIVA
Jueves 13 de enero
6 9 22 42 43 49
Complem. 30 Reintegro 2

LOTERÍA PRIMITIVA
Sábado 15 de enero
11 13 14 15 16 36
Complem. 27 Reintegro 1

GORDO PRIMITIVA
Domingo 16 de enero
1 6 13 40 45
Nº Clave (Reintegro) 3

EUROMILLONES
Viernes 14 de enero
2 14 24 39 44
Estrellas 7 6

EL 7/39
Jueves 13 de enero
3 13 19 21 25
30 38 Reintegro 9

Domingo 16 de enero
3 4 20 24 30
35 37 Reintegro 8

ONCE
Martes 18 de enero: 53135

Lunes	17 de enero	80186
Domingo	16 de enero	23487
Sábado	15 de enero	13306
Viernes	14 de enero	14719
Jueves	13 de enero	01114
Miércoles	12 de enero	69176

SUPER ONCE DE LA ONCE
Martes 18 de enero
1 7 12 16 20
28 30 37 40 44
46 57 58 63 64
69 73 76 77 78

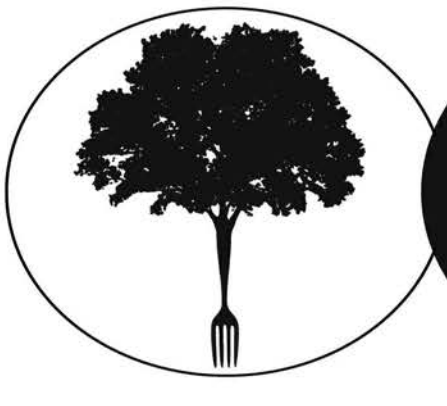

Contra el hambre, defiende la Tierra

Manos Unidas
CAMPAÑA CONTRA EL HAMBRE
Manos Unidas 50 aniversario
HAZTE SOCIO - HAZTE VOLUNTARIO
902 40 07 07
www.manosunidas.org

necesitamos tu Sangre

Vente a donar
HERMANDAD DE DONANTES DE SANGRE DE SEGOVIA
Calle Rafael Alberti nº 17 (Nueva Segovia)
921 46 14 39

|LOS CINCO MÁS VISTOS DEL LUNES|

El estreno de la serie *El barco*, en Antena 3, zarpó y arrasó en su primer día de emisión. La ficción alcanzó los 4,8 millones de espectadores y más del 23 por ciento de cuota de pantalla.

PROGRAMA	ESPECTADORES	SHARE	CADENA
1. EL BARCO	4.769.000	23,4%	ANTENA 3
2. EL TIEMPO 2	3.442.000	16,7%	TVE 1
3. TELEDIARIO 2	3.345.000	18,2%	TVE 1
4. EL TIEMPO 1	3.095.000	22,2%	TVE 1
5. TELEDIARIO 1	3.039.000	21,9%	TVE 1

|SHARE|

23,4%

EL BARCO

La nueva serie de la cadena de San Sebastián de los Reyes, producida por Globomedia, sobre una misteriosa catástrofe en la Tierra y con un pequeño grupo de supervivientes en un barco arrasó en el *prime time* de la jornada.

|DESTACADOS Y BREVES|

El intrépido Jesús Calleja es el invitado de 'Las mañanas'

Ante el inminente estreno de su nuevo desafío, Jesús Calleja visita el plató de *Las mañanas de Cuatro* para hablar de su nuevo programa, en el que se hará acompañar por personas anónimas que deseen vivir la aventura. **CUATRO. 12,30 HORAS**

Nuevo asesinato sin resolver en 'Caso abierto'

Una abogada de los Servicios Sociales acude a Rush con la esperanza de resolver el asesinato de una joven. La letrada defendió a la chica hace varios años, durante el juicio en el que denunció a su padre por malos tratos. **LA SEXTA. 18,05 HORAS**

Ángel Martín abandona 'Sé lo que hicisteis...'

El cómico dejará mañana el programa tras cinco años como *analista de medios*, según confirmó en el propio espacio. *Sé lo que hicisteis...* se convirtió, gracias en gran parte a él, en uno de los símbolos de la cadena en sus comienzos.

Las series 'Boardwalk Empire' y 'Glee', Globos de Oro

La comedia musical *Glee* y el drama *Boardwalk Empire* fueron las grandes triunfadoras de los Globos de Oro. *Boardwalk Empire* ganó en la categoría de Mejor Drama de la Televisión, poniendo así fin a tres años seguidos de victorias de *Mad men*.

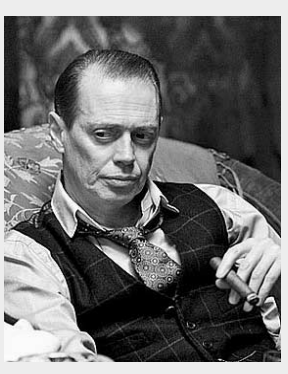

tve 1

06:00 Noticias 24 horas
06:30 Telediario matinal
09:00 Los desayunos de TVE
10:15 La mañana de La 1
14:00 Informativo territorial
14:30 Corazón. Programa de crónica social
15:00 Telediario 1. Espacio informativo
16:05 El tiempo
16:15 Amar en tiempos revueltos. Serie
17:05 El clon
18:20 España directo
20:00 Gente
21:00 Telediario 2. Espacio informativo
22:05 El tiempo
22:15 Comando actualidad. Reportajes
00:15 59 segundos
01:45 La noche en 24 horas
03:15 Teledeporte Noticias

tve 2

09:30 Aquí hay trabajo
10:00 La aventura del saber
11:00 Pueblo de Dios
11:30 Para todos La 2
13:00 Página 2
13:30 Grandes documentales
14:30 Documentales culturales
15:30 Saber y ganar
16:00 Grandes documentales
18:55 Biodiario
19:00 Vive la vía
19:30 Redes 2.0
20:00 La 2 Noticias
20:30 Inquietos
20:55 Grandes obras
21:00 Planeta Tierra. Incluye el sorteo de la Bonoloto
22:00 El cine de La 2. *El apartamento*
00:00 Nostromo
01:00 ZZZ
01:05 Conciertos de Radio 3
01:35 La ciencia de los sentidos

Antena 3

06:00 Noticias de la mañana
08:45 Espejo público. Con Susanna Griso
12:30 La ruleta de la suerte. Con Jorge Fernández
14:00 Los Simpson. Serie. Doble capítulo
15:00 Antena 3 Noticias 1
15:50 La previsión de las 4
16:00 Bandolera
17:30 3D. Magacín
18:45 El diario. Con Sandra Daviú
20:15 Karlos Arguiñano en tu cocina
21:00 Antena 3 Noticias 2. Informativo
22:00 Sofía. Primera parte
23:30 La reina y yo
00:45 Felipe, el príncipe heredero. Reportaje
01:45 Campeonato de Poker.

cuatro

07:40 El zapping de Surferos
08:30 Equipo de rescate
09:30 Alerta Cobra. Serie
12:30 Las mañanas de Cuatro
13:55 Noticias Cuatro
14:50 Deportes Cuatro
15:40 Tonterías las justas
17:05 Fama ia bailar! Con Tania Llasera
19:00 ¡Allá tú! Con Jesús Vázquez
20:00 Noticias Cuatro
21:00 Fama Non Stop. Con Tania Llasera
21:30 El hormiguero 2.0. Con Pablo Motos
22:35 Cine Cuatro. *Transsiberian*
00:50 Cine Cuatro. *El Lobo*
03:10 Cuatro Astros
06:25 Shopping
06:40 ReCuatro

5

06:30 Informativos Telecinco
09:00 El programa de Ana Rosa. Magacín
12:45 Mujeres y hombres y viceversa. Con Emma García
14:30 De buena ley. Con Sandra Barneda
15:00 Informativos Telecinco. Con David Cantero y Sara Carbonero
15:45 Sálvame diario. Presentado por Jorge Javier Vázquez
20:00 Pasapalabra. Concurso con Christian Gálvez
20:55 Informativos Telecinco. Noticias
22:00 Enemigos íntimos. Programa presentado por Santi Acosta
02:30 Locos por ganar
04:00 Infocomerciales

6

07:00 La Sexta en concierto
08:10 Lo mejor de La Sexta
09:00 Crímenes imperfectos
11:10 Las pruebas del crimen
12:05 Crímenes imperfectos: historias criminales
14:00 La Sexta Noticias
14:50 La Sexta Meteo
14:55 La Sexta Deportes
15:20 Sé lo que hicisteis...
17:05 Numb3rs. Serie
18:05 Caso abierto
19:00 Navy: investigación criminal
20:00 La Sexta Noticias
20:45 La Sexta Meteo
20:55 La Sexta Deportes
22:00 Fútbol. Copa del Rey. Cuartos de final. Betis-Barcelona
00:15 Buenafuente
01:45 The Office
02:15 Astro TV

cyl7

07:30 CYL 7 Noticias
08:30 Primera hora
09:30 Adelante reporteros. R.
10:30 Espacio abierto. R.
11:30 La revancha
12:30 Sal y pimienta
13:00 A vivir bien. Con Rodrigo Garcinuño y Rocío Herrero
14:30 CYL 7 Noticias
15:30 Stingers: Infiltrados
16:30 Pobre millonaria. Telenovela
18:00 Somos así. Con Cristina Camell
20:00 Rex
21:00 CYL 7 Noticias. Con Estefanía Ureña y Alejandra Abad
22:00 Cine. *Ecipse total*
23:45 CYL 7 Noticias
00:45 Corrupción en Miami
01:30 Silencio, se lee. R.

cyl8

07:30 La zona que mola
08:30 CYL 7 Noticias
09:30 Teleserie
10:30 Programa de cocina
11:00 Programación local
13:00 A toda nieve. R.
13:30 Hoy en escena. Agenda cultural
14:00 CYL 8 Noticias. Informativo local
14:30 Programa de cocina
15:00 Bricolaje
15:30 CYL 8 Noticias
16:00 Los mundos de La Ocho
17:00 La zona que mola. R.
18:00 Teleserie
19:00 Teleserie
20:00 Hoy en escena. Agenda cultural. R.
20:30 CYL 8 Noticias
21:00 Teleserie
21:30 Programación local
23:30 CYL 8 Noticias
00:00 Programación de noche

intereconomía tv

06:00 Punto pelota
07:30 Capital: la bolsa y la vida
08:00 Otro gallo cantaría
10:10 Más vivir. Espacio de salud presentado por Manuel Torreiglesias
12:00 Informativo de las 12:00
12:30 Dando caña. Espacio de debate acerca de diversos asuntos de la actualidad
14:30 Con un par de bigotes
14:58 El telediario de Intereconomía
15:40 Cine
19:00 Cine
20:30 El telediario de Intereconomía
22:00 Cine
00:00 Punto pelota. Espacio de debate sobre deportes moderado por Josep Pedrerol
02:00 Redifusiones

tdp

08:10 Baloncesto. Liga ACB. Lagun Aro-Barcelona
09:45 Snowboard. Campeonato del mundo
11:00 Rugby. Toulon-Munster
12:45 Snowboard. Directo. Campeonato del mundo
14:45 Teledeporte Noticias
15:00 Road to London
15:30 Fútbol sala. España-Portugal
17:00 Baloncesto. Programa ACB
17:15 World of freesport
17:45 Freestyle. Copa de España
18:15 Balonmano. Directo. Campeonato del mundo. Alemania-Francia
20:00 Teledeporte Noticias
20:15 Balonmano. Directo. Campeonato del mundo. España-Egipto
22:15 Baloncesto. Real Madrid-Partizan

Canal 4

07:00 Telenoticias
08:30 El círculo
09:30 Buenos días, Madrid
12:00 Walker Texas Ranger
13:00 Alto y claro
14:00 Telenoticias. Con Víctor Arribas y Cristina Ortega
15:00 Deportes
15:20 El tiempo
15:30 Cifras y letras
16:15 Cine western. *Los malvados de Firecreek*
18:05 Madrid directo
19:05 Cine de aventuras. *El señor de Ballantry*
20:55 Telenoticias
21:40 El tiempo
21:55 Deportes
22:00 Fútbol. Copa del Rey. Cuartos de final. Betis-Barcelona
00:00 Diario de la noche
01:00 Territorio comanche
02:30 Saborea Madrid

veo7

08:30 Así son las mañanas
10:30 Planeta salvaje
11:00 Ley y orden
12:00 Veo Cine. *Voy, le mato y vuelvo*
14:00 El marcador: primer tiempo
14:30 El Mundo Noticias. Espacio informativo
15:10 El tiempo
15:15 Veo Cine. *Cómo matar al perro de tu vecino*
17:30 Veo Cine. *No importa morir*
19:30 El marcador: segundo tiempo
21:00 El Mundo Noticias. Espacio informativo
21:50 El tiempo
22:00 La vuelta al mundo
00:30 Víctimas: historia de ETA
01:30 Call TV
05:00 Bellas y ambiciosas

*Los horarios y contenidos de las diferentes cadenas de televisión podrían sufrir modificaciones -ajenas a nuestra responsabilidad- debido a los cambios de programación de última hora.

ESTAMOS DE VUELTA
RECUPERA TU FORMA
Gimnasio Mario Muniesa
CALLE DE SAN ROQUE
Tel 921 43 30 22

Más que una librería... mucho más que libros...
más fácil que nunca...y en Segovia.
Ven a vernos y te contaremos más...
www.ong-aida.org
C/Marqués del Arco 26 (frente al enlosado de la Catedral)
Email: aidabooks@ong-aida.org Teléfono: 921462268

películas

● Mala ★ Regular ★★ Interesante ★★★ Buena ★★★★ Muy Buena

butaca de cine

★★	Voy, le mato y vuelvo	12:00	Veo 7	Western
★★★	Cómo matar al perro de tu...	15:15	Veo 7	Comedia
★	No importa morir	17:30	Veo 7	Drama
★★★★	El apartamento	22:00	TVE 2	Comedia
★★★	Eclipse total	22:00	CYL 7	Drama
★★	Transsiberian	22:35	Cuatro	Thriller
★★★	El lobo	00:50	Cuatro	Thriller

22:00 **Eclipse total** (CYL 7) ★★★

EEUU, 1995. 131 minutos. Director: Taylor Hackford. Rep: Kathy Bates, Jennifer Jason Leigh, David Strathairn, Judy Parfitt, John C. Reilly, Eric Bogosian, Christopher Plummer

Dolores Claiborne es acusada del asesinato de Vera Donovan, la dueña de la casa en la que trabaja como asistenta desde hace más de veinte años. Selena, la hija de Dolores, vuelve a su pueblo natal para intentar probar la inocencia de su madre, pero allí ambas se tendrán que enfrentar a un implacable detective y a un pasado oscuro.

22:35 **Transsiberian** (CUATRO) ★★

España, año 2008. 111 m. Director: Brad Anderson. R: Woody Harrelson, Emily Mortimer, Kate Mara, Eduardo Noriega, Thomas Kretschmann

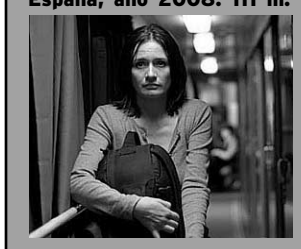

Tras una temporada en Pekín, Roy y Jessie, deciden trasladarse hasta Moscú en el mítico Transiberiano. Aunque la gente que viaja en el gigantesco y algo tétrico tren es bastante extraña, la pareja no tarda en entablar relación con sus compañeros de compartimiento.

series

● Mala ★ Regular ★★ Interesante ★★★ Buena ★★★★ Muy Buena

butaca de ficción

★★	Alerta Cobra	09:30	Cuatro	Acción
★★★★	Los Simpson	14:00	Antena 3	Animación
★★	Bandolera	16:00	Antena 3	Drama
★★★	Amar en tiempos revueltos	16:15	TVE 1	Drama
★★	Numb3rs	17:05	La Sexta	Suspense
★★	Caso abierto	18:05	La Sexta	Suspense
★★★	Sofía	22:00	Antena 3	Histórica

17:05 **Numb3rs** (LA SEXTA) ★★★

Don y sus compañeros investigan a un grupo de asaltantes dedicados al robo de camiones en una empresa de transporte. La solución del caso se encierra en la mente de un chico autista con la capacidad de un genio que trabajaba en la compañía. La muerte de uno de los policías durante el asalto impresionará al mayor de los Eppes, que se replanteará su vida.

22:00 **Sofía** (ANTENA 3) ★★★

La nueva *tv movie* de Antena 3 se centra en los años menos conocidos de la vida de la actual reina de España, el comienzo de la vida en común de los monarcas. El primer capítulo, que se emite esta noche, se basa en el momento en que conoce al príncipe Juan Carlos hasta el día de su enlace. La miniserie está protagonizada por Nadia de Santiago y Jorge Suquet.

informativos

	MAÑANA	MEDIODÍA	TARDE	NOCHE
TVE 1	06:30	15:00	21:00	-
TVE 2	-	-	20:00	-
Antena 3	06:00	15:00	21:00	-
Cuatro	-	13:55	20:00	-
Telecinco	06:30	15:00	20:55	-
La Sexta	-	14:00	20:00	-
CYL 7	07:30	14:30	21:00	23:45
CYL 8	08:30	14:00 y 15:30	-	23:30
Veo 7	-	14:30	21:00	-
TVE 24 H	**24 HORAS**			

Mónica Carrillo y Roberto Arce (Antena 3)

deporte

butaca deportiva

Teledeporte Noticias. Informativo	14:45, 20:00 y 00:00	Teledeporte
Balonmano. Mundial. Alemania-Francia	18:15	Teledeporte
Fútbol. Copa del Rey. Deportivo de La Coruña-Almería	20:00	Canal + Liga y Gol TV
Balonmano. Mundial. España-Egipto	20:15	Teledeporte
Fútbol. Copa del Rey. Betis-Barcelona	22:00	La Sexta

20:00 **Fútbol. Copa del Rey. Deportivo de La Coruña-Almería** (CANAL + LIGA y GOL TV)

El Deportivo de La Coruña intentará remontar hoy delante de sus hinchas el 1-0 en contra rubricado en el compromiso de ida de los cuartos de final de la Copa del Rey ante el Almería. Aunque tanto los gallegos como los andaluces conceden prioridad a la Liga, puesto que salvo milagro su próximo rival en el *torneo del KO* sería el potentísimo Barça, desean mantener viva la esperanza de una gran sorpresa.

22:00 **Fútbol. Copa del Rey. Betis vs Barcelona** (LA SEXTA)

Tras el 5-0 conseguido por el Barça en el Camp Nou, da la impresión de que el compromiso de vuelta frente al Betis no tendrá mayor emoción que la de comprobar si los hombres de Pepe Mel son capaces, al menos, de batir a la escuadra azulgrana en el Benito Villamarín. Para evitar problemas, no obstante, Pep Guardiola incluyó en la convocatoria a la mayoría de sus estrellas; no quiere una relajación excesiva.

entretenimiento

butaca de programas

Saber y ganar	15:30	TVE 2
3D	17:30	Antena 3
¡Allá tú!	19:00	Cuatro
Gente	20:00	TVE 1
El hormiguero	21:30	Cuatro
Enemigos íntimos	22:00	Telecinco
Comando actualidad	22:15	TVE 1
Buenafuente	00:15	La Sexta

21:30 **El hormiguero** (CUATRO)

Invitado de gala para este noche en *El hormiguero*. Pablo Motos recibe en el plató a Diego *El Cigala*, uno de los flamencos más reconocidos en todo el mundo. El cantaor acude a la llamada de Trancas y Barrancas para pasar un buen rato y hablar del DVD y *Blu-Ray Cigala*, su última incursión en la música. Diego *El Cigala* es uno de los herederos más alabados del que fuera uno de los reyes del flamenco, Camarón de la Isla, cuya voz guardaba un gran parecido con la de Diego.

22:15 **Comando actualidad** (TVE 1)

¿Se ha visto cara a cara con la Justicia?, ¿ha tenido que esperar años para que se resuelva su caso?, ¿cuántas causas es capaz de llevar un juez al mismo tiempo?. Jueces, fiscales, abogados y presuntos delincuentes acompañan a los reporteros de *Comando Actualidad* en un recorrido por juzgados saturados, detenciones inesperadas, juzgados de guardia, e incluso la prisión de Valdemoro.

Roca
sanitarios
fontanería
calefacción
azulejos
pavimentos
C/Guadarrama, 21. Pol. Ind. 'El Cerro'
40006 SEGOVIA

CALVO & MUNAR
DESDE 1902
Telfs. 921 41 24 11 / 921 413602
• Fax 921 41 36 00
www.calvoymunar.com

EL ADELANTADO DE SEGOVIA

Edita: El Adelantado de Segovia S.L. **Depósito Legal:** SG. 1958

• **Redacción, Administración y Publicidad:** Calle Morillo, 7 (Junto al Jardín Botánico) 40002 Segovia • Teléfono centralita y redacción: 921 43 72 61
• Teléfono publicidad : 921 46 12 12 • Fax general: 921 44 24 32
• Correo electrónico redacción: redaccion@eladelantado.com
• Correo electrónico publicidad: publicidad@eladelantado.com
• **Redacción en Cuéllar**: Alea Comunicación • C/ Lavaderos 1 - 3º izq - 40200 Cuéllar
• Teléfono y fax: 921 14 02 10 • Correo electrónico: cuellar@eladelantado.com

Prohibida toda reproducción a los efectos del Artículo 32, 1, párrafo segundo, LPI

Una mujer pasea por el Azoguejo junto a las pajaritas diseminadas por el suelo junto al Acueducto.. / KAMARERO

Origami **publicitario**

Una estudiante de publicidad reparte un millar de pajaritas de papel por la ciudad en una hipotética campaña viral con la que opta a un concurso nacional

Si la leyenda japonesa de "Senbazuru" que asegura que cualquiera que haga un millar de grullas de papel recibirá un deseo, María Moreno, una emprendedora estudiante de publicidad del campus de Segovia de la Universidad de Valladolid seguramente verá cumplida su pretensión de obtener una de las becas convocadas por la Escuela de Creatividad Complot en Barcelona para participar en el curso de "Publicidad en nuevos formatos".

Moreno ha desarrollado una imaginativa campaña de publicidad viral que ayer llenó de incógnitas y de pajaritas de papel las calles de Segovia.

Esta acción que mezcla la milenaria tradición del "origami" ; un arte japonés en el cual las personas desarrollan su expresión artística e intelectual a través del plegado de papel para dar forma a innumerables figuras forma parte de una campaña de marketing que esta estudiante propone para participar en el concurso "Y tu, ¿qué plan tienes?", convocado por la Escuela Complot para premiar la campaña viral de presupuesto cero más creativa presentada, cuya dotación es una beca de 1.500 euros.

La acción ha estado precedida de una campaña tipo teaser con la premisa de "Las pajaritas tienen un plan", lanzada por medio de redes sociales como Tuenti, Facebook y Twitter. En ella se pretendía fomentar la curiosidad y crear intriga entorno a las pajaritas y su misterioso plan.

> La acción se ha difundido a través de las **redes sociales**

Posteriormente, la estudiante repartió ayer un millar de pajaritas de papel de distintos colores y tamaños entre la plaza del Azoguejo -400 pajaritas- y los centros en los que actualmente se reparte el campus público segoviano - Mahonías (300) y Trinidad (300)

El efecto de atracción de esta original propuesta se ha traducido en múltiples respuestas como las de turistas que acudían a la oficina de información de la plaza del Azoguejo preguntando sobre el origen y el significado de las pajaritas de papel y de alumnos de la UVa desconcertados al encontrar a sus nuevas compañeras de pupitre .

|**HEMEROTECA**|

AMPARO BARRIO

Segovia hace 50 años

Mª Rosa Sanz, dama de la fallera mayor de Valencia

La Comisión municipal permanente celebró sesión en el día de ayer, bajo la presidencia del alcalde de la ciudad, señor Sanz Aránguez.

Queda enterada la Comisión de un escrito del alcalde de Valencia, cursando la invitación para que una señorita segoviana represente a nuestra provincia en las fiestas de las Fallas, como dama de honor de la fallera mayor. El Ayuntamiento acuerda agradecer la deferencia y designar a la señorita María Rosa Sanz Rueda, hija del alcalde de la ciudad, representante de la provincia en las fiestas falleras.

CALLE EN LINARES. El Ayuntamiento de Linares comunica que ha dado el nombre de Segovia a una de las calles de aquella población, gesto que la Comisión acuerda agradecer, así como donar una lápida con destino a la mencionada calle, en la que figure grabado el hombre de nuestra ciudad.

LICENCIAS DE OBRAS. La Comisión se da por enterada de un decreto del Ministerio de Hacienda de fecha 15 de diciembre, por el que se determina que los ayuntamientos no admitirán ninguna solicitud de licencia de obras sin que se acompañe a ella duplicado y declaración...

EN EL OTRO PERIÓDICO DE SEGOVIA

tú cuentas

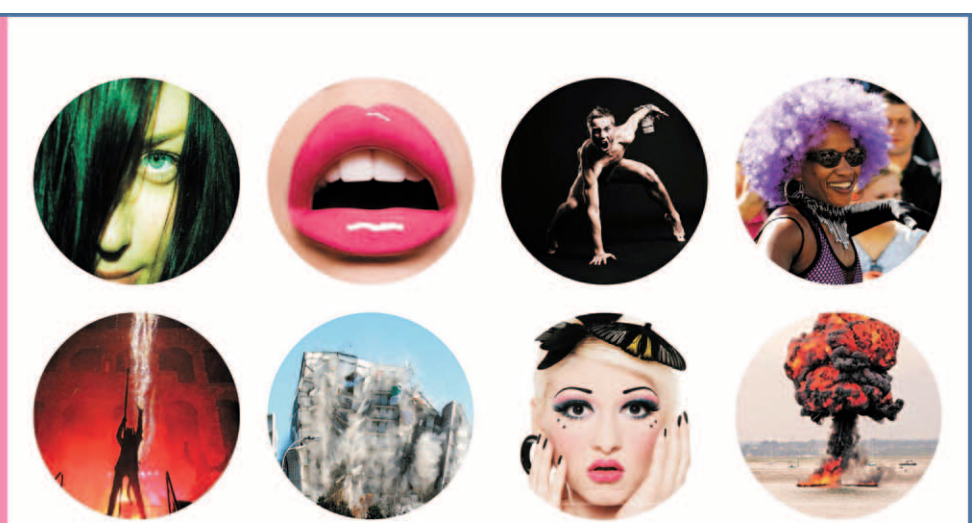

eladelantado.com